



GOBIERNO REGIONAL  
**Cajamarca**

# Memoria Anual 2012

Gerencia Regional de Planeamiento  
Presupuesto y Acondicionamiento Territorial  
Sub Gerencia de Planeamiento y Cooperación Técnica Internacional



*Por una Gran Región*

# Cajamarca



# GOBIERNO REGIONAL CAJAMARCA

## PRESIDENCIA REGIONAL



### RESOLUCIÓN EJECUTIVA REGIONAL

N° 538 -2013-GR-CAJ/P

Cajamarca, **06 SEP 2013**

#### VISTO:

El informe N° 014-2013-GR.CAJ/SPLCTI, mediante el cual se formula la Memoria Anual 2012 del Gobierno Regional de Cajamarca.

#### CONSIDERANDO:

Que, conforme en lo establecido en el Art. 2 de la Ley N° 27867, Ley Orgánica de Gobiernos Regionales, establece que los Gobiernos Regionales son personas jurídicas de derecho público, con autonomía política, económica y administrativa en asuntos de su competencia, constituyendo, para su administración económica y financiera, un Pliego Presupuestal;

Que, en la Ley N° 27867, Ley Orgánica de Gobierno Regionales, en su Artículo 21 literal a.- atribución del Presidente Regional, dirigir y supervisar la marcha técnico y administrativo de los órganos ejecutivos del Gobierno Regional;

Que, en la Ley N° 27867, Ley Orgánica de Gobierno Regionales, en su Artículo 45, literal a.- Función normativa y reguladora.- Elaborando y aprobando normas de alcance Regional, regulando los servicios de su competencia;

Que, la Sub Gerencia de Planeamiento y Cooperación Técnica Internacional del Gobierno Regional de Cajamarca, como Órgano asesor propone a la Alta Dirección la aprobación con el Acto Administrativo correspondiente, la aprobación de la Memoria Anual 2012;

Estando a lo dispuesto, con el visto bueno de la Gerencia Regional de Planeamiento, Presupuesto y Acondicionamiento Territorial, la Dirección Regional de Asesoría Jurídica y conformidad de Gerencia General Regional;

En uso de las atribuciones y facultades conferidas por la ley N° 27867, Ley Orgánica de Gobierno Regional y Ley modificatoria N° 27902.

#### SE RESUELVE:

**Artículo Primero.- APROBAR, La Memoria Anual 2012 del Gobierno Regional de Cajamarca**, por los fundamentos expuestos en la presente Resolución, el mismo que rubricado en cada uno de sus folios forma parte orgánica del presente acto Administrativo.



# GOBIERNO REGIONAL CAJAMARCA

## PRESIDENCIA REGIONAL



### RESOLUCIÓN EJECUTIVA REGIONAL

#### N° 538 -2012-GR-CAJ/P

**Artículo Segundo.-** TRANSCRIBIR la presente resolución a los órganos estructurados de la Sede y Direcciones Regionales Sectoriales del Gobierno Regional de Cajamarca; en un (01) ejemplar en su original a la Sub Gerencia de Planeamiento y Cooperación Técnica Internacional e instancias pertinentes con las formalidades establecidas por Ley.

REGÍSTRESE Y COMUNÍQUESE



**Prof. Gregorio Santos Guerrero**

Presidente del Gobierno Regional de Cajamarca

**Dr. César Aliaga Díaz**

Vicepresidente del Gobierno Regional de Cajamarca

**Prof. Elmer Manuel Florián Cedrón**

Consejero Delegado del Gobierno Regional de Cajamarca

**Econ. Lelio Antonio Sáenz Vargas**

Gerente General del Gobierno Regional de Cajamarca

**Ing. Pelayo Roncal Vargas**

Gerente Regional de Planeamiento, Presupuesto y Acondicionamiento Territorial

**Econ. Jimmy Edinson Alvarez Cortez**

Sub Gerente de Planeamiento y Cooperación Técnica Internacional:

**Asesores:**

- Ing. María Esther Estrada de Silva
- Ing. César Escárte Seminario
- Bach. Jhony Tejada Cerdán

**Equipo Técnico de Planeamiento y Cooperación Técnica Internacional:**

- Econ. Jorge Paredes Vásquez
- Econ. Rómulo Velásquez Zegarra
- Mg. Felícita Latorraca Ríos
- Econ. Mariano Chávez Vásquez
- Bach. Darwin Aguilar Julca





**CONTENIDO**

<b>PRESENTACIÓN</b>	04
<b>I. ORGANIZACIÓN DEL GOBIERNO REGIONAL</b>	
1.1 Estructura Orgánica	06
1.2 Presidente Regional	07
1.3 Consejo Regional	07
1.4 Consejo de Coordinación Regional	07
1.5 Recursos Humanos	09
<b>II. ASPECTOS PRESUPUESTALES</b>	
2.1 Presupuesto Institucional de Apertura 2012	12
2.2 Presupuesto Institucional Modificado y Ejecución Presupuestal 2012	14
<b>III. LINEAMIENTOS REGIONALES</b>	
3.1 Rol Estratégico	16
3.2 Visión	16
3.3 Misión	16
3.4 Ejes de Desarrollo	16
<b>IV. PRINCIPALES ACCIONES REALIZADAS POR EJE DE DESARROLLO</b>	
4.1 Eje de Desarrollo Social	19
Objetivo Estratégico	19
Objetivos Parciales	20
4.2 Eje de Desarrollo Económico	92
Objetivo Estratégico	92
Objetivos Parciales	93
4.3 Eje de Desarrollo Ambiental	150
Objetivo Estratégico	150
Objetivos Parciales	151
4.4 Eje de Desarrollo Institucional	155
Objetivo Estratégico	155
Objetivos Parciales	156
<b>V. ESTADOS FINANCIEROS</b>	
5.1 Introducción	162
5.2 Análisis Financiero	162
5.3 Análisis de la Estructura y Evolución del Balance General	165
5.4 Importancia del Activo Fijo Institucional	166
5.5 Determinación y Análisis del Capital de Trabajo	167
5.6 Análisis de la Estructura del Pasivo y Patrimonio	168
5.7 Análisis de la Estructura y Evolución del Estado de Gestión	169
<b>ANEXOS</b>	
Anexo N° 01: Estado de situación financiera	173
Anexo N° 02: Estado de Gestión	174



## PRESENTACIÓN

En cumplimiento del marco jurídico vigente y en atención de compromisos asumidos frente a la comunidad regional, sometemos a consideración de la opinión pública el informe “MEMORIA ANUAL”, de la gestión desarrollada por el Gobierno Regional de Cajamarca, durante el ejercicio fiscal 2012.

El objetivo del informe es sistematizar y cuantificar, los resultados de la gestión, realizados durante el período 2012 en el marco del proceso de descentralización que vive el país, los lineamientos de política nacional y sectorial, las prioridades del Plan de Desarrollo Regional Concertado: Cajamarca 2021 y del Plan Estratégico Institucional 2012 – 2015.

En la primera parte del documento, se precisan aspectos relacionados con la organización institucional y los lineamientos de mediano plazo que orientan el desarrollo departamental; en la segunda parte se detallan los aspectos presupuestales, en la tercera parte se presenta los lineamientos regionales, en la cuarta parte se destacan los principales logros obtenidos en los proyectos y actividades que ha ejecutado las diferentes unidades orgánicas para contribuir con el logro de los objetivos estratégicos por cada eje de desarrollo; finalmente en la quinta parte se presenta los estados financieros del pliego del Gobierno Regional de Cajamarca.

Los logros que se indican en la Memoria Anual 2012, constituyen el producto del trabajo de los diferentes órganos estructurados del Gobierno Regional de Cajamarca: Consejo Regional, Consejo de Coordinación Regional, Gerencias Regionales, Gerencias Sub Regionales, Direcciones Regionales, Direcciones Regionales Sectoriales, Sub Gerencias y Direcciones.

Se deja constancia que las metas obtenidas, son también y en buena parte, el resultado de alianzas estratégicas y procesos participativos y de concertación con el sector privado y sociedad civil; reconociendo al mismo tiempo el importante esfuerzo desplegado por los servidores públicos al servicio de nuestra institución y los objetivos del desarrollo regional.



## I. ORGANIZACIÓN DEL GOBIERNO REGIONAL



1.1. Estructura Orgánica del Gobierno Regional de Cajamarca

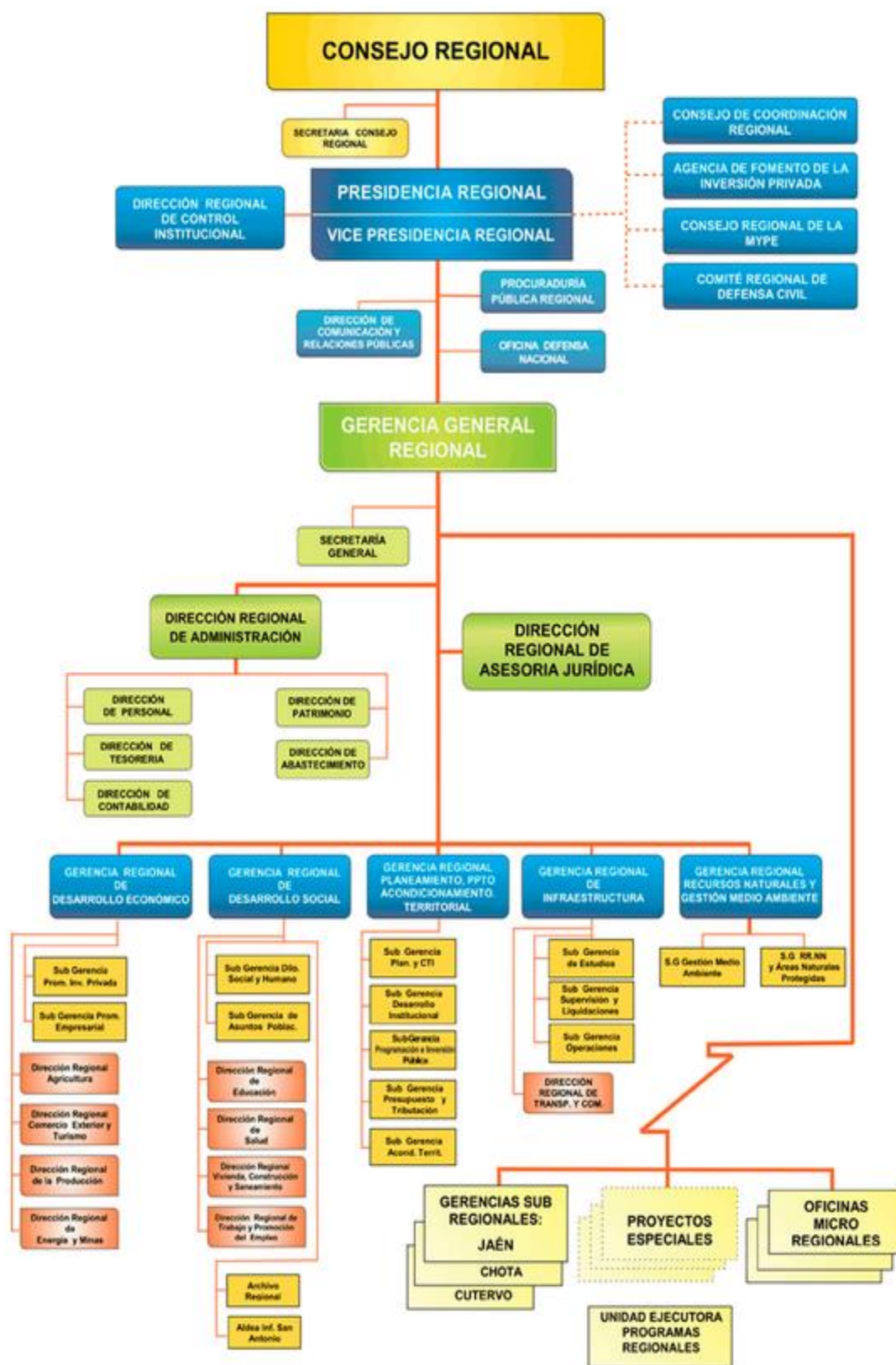



## 1.2. Presidente del Gobierno Regional de Cajamarca

Período Enero Diciembre 2012

: Prof. Gregorio Santos Guerrero

## 1.3. Consejo Regional

El Consejo Regional es el órgano normativo y fiscalizador; está integrado por dieciséis (16) Consejeros Regionales, los que son elegidos como representantes de cada una de las provincias de la región.

Sara Elizabeth Palacios Sánchez	Cajamarca
Shander Rodríguez Rodríguez	Cajabamba
Jesús García Lozano	Celendín
Leider Hugo Fuentes Estela	Chota
Elmer Manuel Florián Cedrón	Contumazá
Hilario Porfirio Medina Vásquez	Cutervo
Elzer Elera López	Jaén
Pascual Adriano Rodas Alcántara	San Miguel
José Homero Medina Marín	San Marcos
Wilder Elmer Chilón Sánchez	San Pablo
Guillermo Yopla Murrugarra	Hualgayoc
Juan Barreda Juan	Santa Cruz
Elianita Zavaleta García	San Ignacio
José Luis Chiwán Cubas	San Ignacio-Nativo
Yanet Chiwán Jempekit	San Ignacio-Nativo
Cervando Puerta Peña	San Ignacio-Nativo

## 1.4. Consejo de Coordinación Regional

Es un órgano consultivo y de coordinación del Gobierno Regional con las municipalidades; durante el ejercicio 2012 estuvo conformado de acuerdo a lo establecido en la Ley N° 27867 “Ley Orgánica de Gobiernos Regionales” y su modificatoria Ley N° 27902 “Ley Modificatoria de la Ley Orgánica de Gobiernos Regionales” Art. 11-A.



- **Alcaldes Provinciales**

Ramiro Alejandro Bardales Vigo	Cajamarca
Wilson Elmer Pesantes Alayo	Cajabamba
Mauro Siles Arteaga García	Celendín
Jeiner Ubaldo Julón Díaz	Chota
Luis Alberto Castillo Rodríguez	Contumazá
Segundo Raúl Pinedo Vásquez	Cutervo
Hernán Vásquez Saavedra	Hualgayoc
Gilmer Ananías Fernández	Jaén
Carlos Alfonso Martínez Solano	San Ignacio
Flavio Carlos Machuca Romero	San Marcos
Guillermo Espinoza Rodas	San Miguel
Manuel Jesús Castrejón Terán	San Pablo
Helmer Villoslada Montero	Santa Cruz

- **Representantes Elegidos de la Sociedad Civil**

José Antonio Bringas Vargas	Productores y Gremios Empresariales
Anner Román Neira	Productores y Gremios Empresariales
Luis Roberto Saldaña Casanova	Productores y Gremios Empresariales
Marcos Ramos Mendoza	Gremios Laborales, Agrarios, Vecinales e Iglesias
Sin representante	Comunidades Nativas y Campesinas
Gaspar Virilo Méndez Cruz	Colegios Profesionales
María Doris Altamirano Gonzáles	Mesas de Concertación, Organizaciones de Mujeres y ONG's
Sin representante	Universidades e Instituciones Educativas
Dáel Carlos Dávila Elguera	Organizaciones de Jóvenes



- **Alcaldes Distritales Invitados**

Jorge Nilo Rodríguez Micha	Municipalidad Distrital de Chumuch
Silverio Tejada Bustamante	Municipalidad Distrital de Tumbadén
Prof. José David Tapia Meléndez	Municipalidad Distrital de Chancay
Víctor Abel Uriarte Lobato	Municipalidad Distrital de Choropampa
Rafael García Chuquipoma	Municipalidad Distrital de San Felipe
Alberto Zubiarte Peralta	Municipalidad Distrital de Santo Domingo de la Capilla
Vidal García Efus	Municipalidad Distrital de Chugur
Hildebrando Cruz Saavedra	Municipalidad Distrital de San José de Lourdes

- **Invitados de la Sociedad Civil**

Diego De la Cruz Sánchez	Asociación Productores / Empresarios
Nelson Itamar Romero Vásquez	Asociación Productores / Empresarios
Octavio Villoslada Villoslada	Mesa de Concertación Lucha Contra la Pobreza por la provincia de Santa Cruz
Silvino Alejandro Arias Huaylla	Comunidad Campesina de Trinidad-Cupisnique
Bernabé Akintuy Jempekit	Comunidad Nativa Sapayaku

### 1.5. Recursos Humanos 2012

En cuanto a los recursos humanos, el Gobierno Regional Cajamarca, en el año 2012, ha contado con 25,464 servidores; de los cuales la mayor parte pertenecen a las Direcciones Sectoriales que son un total de 24,523 trabajadores: la Dirección Regional de Educación con 17,609 trabajadores; seguido por la Dirección Regional de Salud con 6,533 trabajadores, la Dirección Regional de Transportes y Comunicaciones con 116 trabajadores y la Dirección Regional de Agricultura con 265 trabajadores. Mientras que la Sede Regional ha tenido 724 trabajadores, la Gerencia Sub Regional Jaén 50 trabajadores, la Gerencia Sub Regional Chota 69 trabajadores, Gerencia Sub Regional Cutervo 68 trabajadores y PROREGION 30 trabajadores. Cabe mencionar que el Personal de las Direcciones Regionales de Energía y Minas, Trabajo y Promoción del Empleo, Comercio Exterior y turismo, Producción y Vivienda, construcción y



Saneamiento; así como el Archivo regional y la Aldea Infantil San Antonio se ha considerado en la Sede Gobierno Regional.

**CUADRO N° 01: RECURSOS HUMANOS POR UNIDADES EJECUTORAS AÑO 2012**

UNIDADES EJECUTORAS	NOMBRA- DOS	FUNCIO- NARIOS	DESTACA- DOS	CONTRATADOS					TOTAL
				CAS	POR PROYECTO	POR FUNCIONA- MIENTO	POR MEDIA CAUTELAR	TERCEROS	
SEDE CAJAMARCA	138	37	0	242	0	0	7	300	724
Gerencia Sub Regional Chota	37	2	1	10	15	0	4	0	69
Gerencia Sub Regional Cutervo	14	0	0	54	0	0	0	0	68
Gerencia Sub Regional Jaén	31	2	0	7	4	0	6	0	50
PRO REGION	1	1	0	28	0	0	0	0	30
<b>Direcciones Regionales</b>	<b>20,478</b>	<b>86</b>	<b>114</b>	<b>2,450</b>	<b>54</b>	<b>1,320</b>	<b>4</b>	<b>17</b>	<b>24,523</b>
Dirección Regional de Educación	15,409	28	73	992	9	1,079	2	17	17,609
Educación Cajamarca	55	6	0	51	0	0	0	17	129
Educación Chota	2,548	5	0	18	0	0	0	0	2,571
Educación Cutervo	2,275	1	11	16	0	238	2	0	2,543
Educación Jaén	2,945	4	0	25	0	654	0	0	3,628
Educación San Ignacio	1,778	4	0	800	9	0	0	0	2,591
Educación Santa Cruz	950	2	30	12	0	0	0	0	994
Educación Cajabamba	947	0	0	17	0	0	0	0	964
Educación Bambamarca	1,050	0	0	0	0	180	0	0	1,230
Educación Ugel Cajamarca	760	6	10	34	0	0	0	0	810
Educación Ugel San Marcos	950	0	22	0	0	3	0	0	975
Educación Ugel San Miguel	1,151	0	0	19	0	4	0	0	1,174
Dirección Regional de Salud	4,833	28	39	1,348	45	238	2	0	6,533
Salud Cajamarca	760	6	10	0	0	0	0	0	776
Salud Chota	529	5	1	488	0	0	0	0	1,023
Salud Cutervo	2,275	1	11	16	0	238	2	0	2,543
Salud Jaén	415	7	0	350	0	0	0	0	772
Hospital Cajamarca	458	8	0	359	45	0	0	0	870
Hospital General Jaén	396	1	17	135	0	0	0	0	549
Dirección Regional de Agricultura	146	21	2	96	0	0	0	0	265
Dirección Regional de Transportes	90	9	0	14	0	3	0	0	116
<b>TOTAL GENERAL</b>	<b>20,699</b>	<b>128</b>	<b>115</b>	<b>2,791</b>	<b>73</b>	<b>1,320</b>	<b>21</b>	<b>317</b>	<b>25,464</b>





## II. ASPECTOS PRESUPUESTALES:



2.1 Presupuesto Institucional de Apertura 2012:

**CUADRO N° 02: PRESUPUESTO INSTITUCIONAL DE APERTURA DEL GOBIERNO REGIONAL DE CAJAMARCA POR GÉNÉRICA, AÑO 2012**

(Nuevos Soles)

ASIGNACIÓN GENÉRICA	RECURSOS ORDINARIOS	RECURSOS DIRECTAMENTE RECAUDADOS	RECURSOS POR OPERACIONES OFICIALES DE CRÉDITO DETERMINADO	RECURSOS DETERMINADOS	TOTAL
<b>GASTO CORRIENTE</b>	<b>672,903,034</b>	<b>13'693,150</b>		<b>21,326,807</b>	<b>707,922,991</b>
Personal y obligaciones	528,430,543	715,482			529,146,025
Pensiones y Otras Prestaciones Sociales	69,214,961				69,214,961
Bienes y servicios	69,099,530	12,938,268		21,326,807	103,364,605
Otros gastos	6,158,000	39,400			6'197,400
<b>GASTO DE CAPITAL</b>	<b>12,531,734</b>	<b>500,850</b>	<b>17'127,000</b>	<b>99,329,454</b>	<b>129,489,038</b>
Donaciones y Transferencias					
Adquisición de Activos No Financieros	12,531,734	500,850	17'127,000	99,329,454	129'489,038
<b>SERVICIO DE LA DEUDA</b>				<b>1,862,155</b>	<b>1,862,155</b>
Servicios de la Deuda				1,862,155	1,862,155
<b>TOTAL</b>	<b>685,434,768</b>	<b>14,194,000</b>	<b>17,127,000</b>	<b>122,518,416</b>	<b>839,274,184</b>



**CUADRO N° 03: PRESUPUESTO INSTITUCIONAL DE APERTURA DEL GOBIERNO REGIONAL DE CAJAMARCA POR UNIDAD EJECUTORA, AÑO 2012.  
(Nuevos Soles)**

UNIDAD EJECUTORA	RECURSOS ORDINARIOS	RECURSOS DIRECTAMENTE RECAUDADOS	RECURSOS POR OPERACIONES OFICIALES DE CRÉDITO	RECURSOS DETERMINADOS	TOTAL
Sede Cajamarca	29,844,179	764,000		62,478,525	93,086,704
Gerencia Sub Regional Chota	2,602,296	90,000		10,000,000	12,692,296
Gerencia Sub Regional Cutervo	1,404,446	80,000		8,800,000	10,284,446
Gerencia Sub Regional Jaén	3,363,813	90,000		11,000,000	14,453,813
Pro Región			17,127,000	23,239,891	40,366,891
Dirección Regional de Agricultura	9,861,801	350,000			10,211,801
Dirección Regional de Transportes	4,323,693	1,840,000		7,000,000	13,163,693
Educación Cajamarca	79,213,840	285,000			79,498,840
Educación Chota	57,330,412	98,000			57,428,412
Educación Cutervo	54,796,878	125,000			54,921,878
Educación Jaén	73,781,847	180,000			73,961,847
Educación San Ignacio	46,008,751	80,000			46,088,751
Educación Ugel Santa Cruz	24,533,691	30,000			24,563,691
Educación Ugel Cajabamba	22,271,174	30,000			22,301,174
Educación Ugel Bambamarca	26,016,960	30,000			26,046,960
Educación Ugel Cajamarca	99,684,914				99,684,914
Educación Ugel San Marcos	15,760,964				15,760,964
Educación Ugel San Miguel	22,179,857				22,179,857
Salud Cajamarca	34,170,981	1,300,000			35,470,981
Salud Chota	19,256,666	1,912,000			21,168,666
Salud Cutervo	10,626,400	1,000,000			11,626,400
Salud Jaén	21,275,357	500,000			21,775,357
Hospital Cajamarca	22,184,193	4,510,000			26,694,193
Hospital General Jaén	4,941,655	900,000			5,841,655
<b>TOTAL</b>	<b>685,434,768</b>	<b>14,194,000</b>	<b>17,127,000</b>	<b>122,518,416</b>	<b>839,274,184</b>



2.2. Presupuesto Institucional Modificado y Ejecución Presupuestal 2012:

**CUADRO N° 04: EJECUCIÓN PRESUPUESTAL VS PIM 2012**  
**ENERO – DICIEMBRE**  
**(En Nuevos Soles)**

PLIEGO 445 GOBIERNO REGIONAL DE CAJAMARCA

14

ASIGNACIÓN GENÉRICA	PIM	EJECUCIÓN PRESUPUESTAL					TOTAL	% PARTICI- PACIÓN
		RECURSOS ORDINARIOS	RECURSOS DIRECTA- MENTE RECAUDA- DOS	RECURSOS DETERMINA- DOS	DONACIONES Y TRANSFEREN- CIAS	RECURSOS POR OPERACIONES OFICIALES DE CRÉDITO DETERMINA- DO		
<b>GASTO CORRIENTE</b>	<b>873,499,560</b>	<b>742,868,733</b>	<b>15,689,060</b>	<b>45,856,632</b>	<b>37,726,690</b>		<b>842,141,115</b>	68.86
Personal y obligaciones	575,076,907	573,727,033	663,480				574,390,513	46.96
Pensiones y Otras Prestaciones Sociales	71,486,799	71,474,353					71,474,353	5.84
Bienes y servicios	220,187,348	91,140,524	14,926,135	45,856,632	37,726,690		189,649,980	15.51
Otros gastos	6,748,506	6,526,824	99,445				6626268.85	0.54
<b>GASTO DE CAPITAL</b>	<b>466,246,018</b>	<b>28,336,821</b>	<b>1,695,373</b>	<b>270,227,617</b>	<b>19,698,222</b>	<b>60,072,839</b>	<b>380,030,872</b>	31.07
Donaciones y Transferencias	23,054,860			22,311,279			22,311,279	1.82
Adquisición de Activos No Financieros	443,191,158	28,336,821	1,695,373	247,916,338	19,698,222	60,072,839	357,719,593	29.25
<b>SERVICIO DE LA DEUDA</b>	<b>1,862,155</b>			<b>865,501</b>			<b>865,501</b>	0.07
Servicios de la Deuda	1,862,155			865,501			865,501	0.07
<b>TOTAL</b>	<b>1,341,607,733</b>	<b>771,205,555</b>	<b>17,384,432</b>	<b>316,949,750</b>	<b>57,424,912</b>	<b>60,072,839</b>	<b>1,223,037,487</b>	100.00





### III. LINEAMIENTOS REGIONALES:



### 3.1. Rol Estratégico:

Liderar el proceso de desarrollo del departamento de Cajamarca de acuerdo con los planes y programas nacionales, regionales y locales de desarrollo, concertando los mecanismos participativos que faciliten el proceso de desarrollo regional integral sostenible, promoviendo la inversión pública y privada y el empleo, garantizando el ejercicio pleno de los derechos y la igualdad de oportunidades de sus habitantes<sup>1</sup>.

### 3.2. Visión:

Hacer de Cajamarca Región líder en desarrollo humano sostenible, segura, inclusiva e intercultural; con práctica de valores éticos, democráticos y con respeto a los derechos humanos. Es competitiva y usa sosteniblemente los recursos naturales, enriquece su patrimonio, sin contaminación, garantizando el acceso de todos a los servicios ambientales. Su territorio está ordenado, integrado y su gobierno descentralizado.

16

### 3.3. Misión:

Desarrollo integral de la Región, con enfoque de corredores económicos, cuencas y de desarrollo humano equitativo y solidario; incluyendo a la población rural y a grupos vulnerables, mejorando sus capacidades y generando oportunidades; basado en el cuidado del medio ambiente.

### 3.4. Eje de Desarrollo:

CUADRO N° 05: OBJETIVOS ESTRATÉGICOS Y PARCIALES DEL PLAN ESTRATÉGICO INSTITUCIONAL

EJE	OBJETIVO ESTRATEGICO GENERAL	OBJETIVOS PARCIALES
SOCIAL	I. La Población del departamento de Cajamarca, principalmente en condición de pobreza y vulnerable, accede a servicios sociales básicos de calidad e igualdad de oportunidades	I.1 La Población del departamento de Cajamarca principalmente pobre y vulnerable accede a servicios integrales en Educación de calidad, con enfoque integral, inclusivo, gratuito y universal.
		I.2 Población del departamento de Cajamarca, principalmente pobre y vulnerable accede a servicios integrales de Salud de calidad, con enfoque preventivo promocional.
		I.3 Mejorar la nutrición infantil en niñas y niños menores de cinco años, así como en madres gestantes y lactantes.
		I.4 Mejorar el acceso de la población del departamento de Cajamarca a empleos dignos
		I.5 Fortalecer la Inclusión Social en el Departamento de Cajamarca.
ECONOMICO	II. Productores rurales y agentes económicos, impulsados por el Gobierno Regional de Cajamarca,	II.1 Promover y regular en los Productores rurales, agentes económicos y sus organizaciones, cadenas de valor e innovación tecnológica en el marco del desarrollo socio económico del departamento.

<sup>1</sup> Art. 04 de la Ley 27867, Ley Orgánica de Gobierno Regionales.



	desarrollan competitivamente una estructura productiva diversificada, sostenible, organizados y articulados al mercado en forma sostenible.	<p>II.2 Promover la investigación y la innovación tecnológica sostenible en el departamento de Cajamarca.</p> <p>II.3 Dotar de inversión en infraestructura económica y productiva de uso público.</p> <p>II.4 Promover la asociatividad a fin de regular e impulsar inversiones orientadas al desarrollo económico.</p>
<b>AMBIENTAL</b>	III. Gobierno Regional gestiona y promueve en los actores públicos y privados el uso, ocupación y aprovechamiento sostenible de los RR.NN y Biodiversidad del territorio bajo el enfoque de cuenca en concordancia con la ZEE.	<p>III.1 Promover la gestión sostenible del agua, suelos, biodiversidad y ecosistema vulnerables.</p> <p>III.2 Promover en la población la adopción de mecanismos y aplicación de medidas de adaptación y mitigación al cambio climático y reducción de la desertificación.</p> <p>III.3 Mejorar y gestionar la calidad ambiental en el departamento de Cajamarca.</p>
<b>INSTITUCIONAL Y GOBERNABILIDAD</b>	IV. Gobierno Regional de Cajamarca lidera un Proceso Democrático de Desarrollo Departamental.	<p>IV.1 Gobierno Regional de Cajamarca al Servicio del Ciudadano.</p> <p>IV.2 Gestión Pública Concertadora, Participativa y Transparente con Actores del Entorno Interno y Externo.</p> <p>IV.3 Mejorar y ampliar la participación de la ciudadanía en la Gestión del Riesgo de Desastres departamental.</p>



**IV. PRINCIPALES ACCIONES EJECUTADAS Y ARTICULADAS CON EL PLAN ESTRATÉGICO INSTITUCIONAL 2012 – 2015, POR EJE DE DESARROLLO, OBJETIVO ESTRATÉGICO Y OBJETIVOS PARCIALES**





## *EJE DE DESARROLLO SOCIAL*

### **OBJETIVO ESTRATEGICO GENERAL**

La Población del departamento de Cajamarca, principalmente en condición de pobreza y vulnerable, accede a servicios sociales básicos de calidad e igualdad de oportunidades



• **Objetivo Parcial I.1**

La Población del departamento de Cajamarca principalmente pobre y vulnerable accede a servicios integrales en Educación de calidad, con enfoque integral, inclusivo, gratuito y universal.

Unidad Ejecutora :

**I. DATOS GENERALES DEL PROYECTO**

Nombre del Proyecto :

Provincia:  Distrito:

Beneficiarios:   Costo Total del Proyecto:

**II. INFORMACIÓN FINANCIERA 2012**

Presupuesto Institucional Modificado S/.

Presupuesto Ejecutado S/.  Avance Financiero %:

**III. INFORMACIÓN DE EJECUCIÓN FÍSICA DEL PROYECTO 2012**

Meta Programada:   Avance Físico:

Meta Ejecutada:

Descripción de la meta Lograda:

Vista  
Fotográfica



Unidad Ejecutora :

**I. DATOS GENERALES DEL PROYECTO**

Nombre del Proyecto :

Provincia:

Distrito:

Beneficiarios

Costo Total del Proyecto:

**II. INFORMACIÓN FINANCIERA 2012**

Presupuesto Institucional Modificado S/.

Presupuesto Ejecutado S/.

Avance Financiero %:

**III. INFORMACIÓN DE EJECUCIÓN FÍSICA DEL PROYECTO 2012**

Meta Programada:   Avance Físico:

Meta Ejecutada:

Descripción de la meta Lograda:

Vista Fotográfica



Unidad Ejecutora :

**I. DATOS GENERALES DEL PROYECTO**

Nombre del Proyecto :

Provincia:

Distrito:

Beneficiarios

Costo Total del Proyecto:

**II. INFORMACIÓN FINANCIERA 2012**

Presupuesto Institucional Modificado S/.

Presupuesto Ejecutado S/.

Avance Financiero %:

**III. INFORMACIÓN DE EJECUCIÓN FÍSICA DEL PROYECTO 2012**

Meta Programada:

Avance Físico:

Meta Ejecutada:

Descripción de la meta Lograda

Vista Fotográfica





Unidad Ejecutora :

**I. DATOS GENERALES DEL PROYECTO**

<b>Nombre del Proyecto :</b>	0082 - LOGROS DE APRENDIZAJE EN LAS AREAS DE COMUNICACION INTEGRAL Y LOGICO MATEMATICO, EN LAS INSTITUCIONES EDUCATIVAS FOCALIZADAS DEL QUINTIL 1, DE LA EDUCACION BASICA, INICIAL, EN LAS PROVINCIAS DE JAEN Y SAN IGNACIO, REGION CAJAMARCA (SNIP: 89201)		
Provincia:	<input type="text" value="MULTIPROVINCIAL JAEN Y SAN IGNACIO"/>	Distrito:	<input type="text" value="MULTIDISTRITAL Jaén, Bellavista, Santa Rosa, Chontalí, Colasay, Pomahuaca, Pucará, Sallique, San Felipe, San José del Alto, Huabal, Las Pirias, San Ignacio, San José de Lourdes, Tabaconas, La Coipa, Huarango, Chirinos, Namballe"/>
Beneficiarios	<input type="text" value="7,194"/>	<input type="text" value="Alumnos"/>	Costo Total del Proyecto: <input type="text" value="946, 697.52"/>

**II. INFORMACIÓN FINANCIERA 2012**

Presupuesto Institucional Modificado S/.	<input type="text" value="S/. 685,197.00"/>		
Presupuesto Ejecutado S/.	<input type="text" value="S/. 541,426.16"/>	Avance Financiero %:	<input type="text" value="79%"/>

**III. INFORMACIÓN DE EJECUCIÓN FÍSICA DEL PROYECTO 2012**

Meta Programada:	<input type="text" value="160"/>	Instituciones Educativas	Avance Físico:	<input type="text" value="100%"/>
Meta Ejecutada:	<input type="text" value="160"/>	Instituciones Educativas		
Descripción de la meta Lograda	Se logró la implementación de 160 Instituciones Educativas con 83 Módulos Unidocentes y 95 Módulos Polidocentes en la provincia de Jaén ; y 37 Módulos Unidocentes y 51 Módulos Polidocentes en la provincia de San Ignacio			

Vista Fotográfica



Unidad Ejecutora : Sede Central - Gerencia Regional de Desarrollo Social

**I. DATOS GENERALES DEL PROYECTO**

<b>Nombre del Proyecto :</b>	0083 - LOGROS DE APRENDIZAJE EN LAS ÁREAS DE COMUNICACIÓN INTEGRAL Y LÓGICO MATEMÁTICO EN LAS IE FOCALIZADAS DEL QUINTIL 1, DE LA EDUCACIÓN BÁSICA INICIAL, EN LAS PROVINCIAS DE SAN MIGUEL, SAN PABLO, CONTUMAZA Y CAJABAMBA (SNIP: 89197)		
Provincia:	MULTIPROVINCIAL. SAN MIGUEL SAN PABLO, CONTUMAZA Y CAJABAMBA	Distrito:	San Miguel, Bolivar, Catilluc, El Prado, La Florida, Llapa, Nanchoc, Niepos, San Regorio, San Silvestre de Cochán, Tongod, Union Agua Blanca, San Pablo, San Bernardino, Contumaza, San Benito, Cupisnique, Yonan, Cachachi, Cajabamba, Condebamba, Sitacocha.
Beneficiarios	3,035	Alumnos	Costo Total del Proyecto: 690,378.01

**II. INFORMACIÓN FINANCIERA 2012**

Presupuesto Institucional Modificado S/.	S/. 519,006.00		
Presupuesto Ejecutado S/.	S/. 357,077.35	Avance Financiero %:	69%

**III. INFORMACIÓN DE EJECUCIÓN FÍSICA DEL PROYECTO 2012**

Meta Programada:	99	Instituciones Educativas	Avance Físico:	100%
Meta Ejecutada:	99	Instituciones Educativas		

Descripción de la meta Lograda: Implementación a las Instituciones Educativas de San Miguel, San Pablo, Contumaza y Cajabamba con Módulos Unidocentes y Polidocentes

Vista Fotográfica



Unidad Ejecutora :

**I. DATOS GENERALES DEL PROYECTO**

Nombre del Proyecto :

Provincia:

Distrito:

Beneficiarios

Costo Total del Proyecto:

**II. INFORMACIÓN FINANCIERA 2012**

Presupuesto Institucional Modificado S/.

Presupuesto Ejecutado S/.  Avance Financiero %:

**III. INFORMACIÓN DE EJECUCIÓN FÍSICA DEL PROYECTO 2012**

Meta Programada:   Avance Físico:

Meta Ejecutada:

Descripción de la meta Lograda

Vista Fotográfica





Unidad Ejecutora :

**I. DATOS GENERALES DEL PROYECTO**

Nombre del Proyecto :

Provincia:

Distrito:

Beneficiarios

Costo Total del Proyecto:

**II. INFORMACIÓN FINANCIERA 2012**

Presupuesto Institucional Modificado S/.

Presupuesto Ejecutado S/.

Avance Financiero %:

**III. INFORMACIÓN DE EJECUCIÓN FÍSICA DEL PROYECTO 2012**

Meta Programada:

Avance Físico:

Meta Ejecutada:

Descripción de la meta Lograda

Vista Fotográfica



Unidad Ejecutora :

**I. DATOS GENERALES DEL PROYECTO**

Nombre del Proyecto :

Provincia:  Distrito:

Beneficiarios  Instituciones Educativas  Costo Total del Proyecto:

**II. INFORMACIÓN FINANCIERA 2012**

Presupuesto Institucional Modificado S/.   
Presupuesto Ejecutado S/.  Avance Financiero %:

**III. INFORMACIÓN DE EJECUCIÓN FÍSICA DEL PROYECTO 2012**

Meta Programada:  Instituciones Educativas Avance Físico:   
Meta Ejecutada:  Instituciones Educativas

Descripción de la meta Lograda:

Vista Fotográfica



Unidad Ejecutora :

**I. DATOS GENERALES DEL PROYECTO**

Nombre del Proyecto :

Provincia:  Distrito:

Beneficiarios   Costo Total del Proyecto:

**II. INFORMACIÓN FINANCIERA 2012**

Presupuesto Institucional Modificado S/.

Presupuesto Ejecutado S/.  Avance Financiero %:

**III. INFORMACIÓN DE EJECUCIÓN FÍSICA DEL PROYECTO 2012**

Meta Programada:   Avance Físico:

Meta Ejecutada:

Descripción de la meta Lograda

Vista  
Fotográfica





Unidad Ejecutora :

**I. DATOS GENERALES DEL PROYECTO**

Nombre del Proyecto :	<input type="text" value="0135 - RECONSTRUCCION DE I.E. CHUCO - PEDRO GALVEZ, SAN MARCOS (SNIP: 119582)"/>		
Provincia:	<input type="text" value="SAN_MARCOS"/>	Distrito:	<input type="text" value="PEDRO GALVEZ"/>
Beneficiarios	<input type="text" value="132"/>	<input type="text" value="Alumnos"/>	Costo Total del Proyecto: <input type="text" value="S/. 1,626,377.00"/>

**II. INFORMACIÓN FINANCIERA 2012**

Presupuesto Institucional Modificado S/.	<input type="text" value="S/. 612,178.00"/>		
Presupuesto Ejecutado S/.	<input type="text" value="S/. 551,900.82"/>	Avance Financiero %:	<input type="text" value="90.15%"/>

**III. INFORMACIÓN DE EJECUCIÓN FÍSICA DEL PROYECTO 2012**

Meta Programada:	<input type="text" value="12"/>	<input type="text" value="Ambientes"/>	Avance Físico:	<input type="text" value="100%"/>
Meta Ejecutada:	<input type="text" value="12"/>	<input type="text" value="Ambientes"/>		

Descripción de la meta Lograda:

Vista Fotográfica



Unidad Ejecutora :

**I. DATOS GENERALES DEL PROYECTO**

Nombre del Proyecto :

Provincia:

Distrito:

Beneficiarios  Habitantes

Costo Total del Proyecto:

**II. INFORMACIÓN FINANCIERA 2012**

Presupuesto Institucional Modificado S/.

Presupuesto Ejecutado S/.

Avance Financiero %:

**III. INFORMACIÓN DE EJECUCIÓN FÍSICA DEL PROYECTO 2012**

Meta Programada:

Avance Físico:

Meta Ejecutada:

Descripción de la meta Lograda

La obra se ejecutó en dos módulos de dos pisos con los siguientes ambientes: 13 ambientes para oficinas en primer y segundo piso, SS.HH. para hombres y mujeres en primer y segundo piso, auditorio en el segundo piso, escalera, veredas, graderíos, rampa de acceso para discapacitados, pasillos de circulación, patio principal, jardinera, muro perimétrico.

Vista Fotográfica



Unidad Ejecutora :

**I. DATOS GENERALES DEL PROYECTO**

Nombre del Proyecto :

Provincia:  Distrito:

Beneficiarios   Costo Total del Proyecto:

**II. INFORMACIÓN FINANCIERA 2012**

Presupuesto Institucional Modificado S/.

Presupuesto Ejecutado S/.  Avance Financiero %:

**III. INFORMACIÓN DE EJECUCIÓN FÍSICA DEL PROYECTO 2012**

Meta Programada:   Avance Físico:

Meta Ejecutada:

Descripción de la meta Lograda:

Vista Fotográfica



Unidad Ejecutora :

**I. DATOS GENERALES DEL PROYECTO**

Nombre del Proyecto :	<input type="text" value="0094 - CONSTRUCCION E IMPLEMENTACION DE LA UNIDAD DE GESTION EDUCATIVA LOCAL HUALGAYOC - BAMBAMARCA (SNIP: 105667)"/>		
Provincia:	<input type="text" value="HUALGAYOC"/>	Distrito:	<input type="text" value="BAMBAMARCA"/>
Beneficiarios	<input type="text" value="94,076"/>	Habitantes	<input type="text" value=""/>
Costo Total del Proyecto:	<input type="text" value="S/. 2,067,926.00"/>		

**II. INFORMACIÓN FINANCIERA 2012**

Presupuesto Institucional Modificado S/.	<input type="text" value="S/. 2,358,179.00"/>		
Presupuesto Ejecutado S/.	<input type="text" value="S/. 1,680,309.58"/>	Avance Financiero %:	<input type="text" value="71.25%"/>

**III. INFORMACIÓN DE EJECUCIÓN FÍSICA DEL PROYECTO 2012**

Meta Programada:	<input type="text" value="1"/>	Edificación	Avance Físico:	<input type="text" value="100%"/>
Meta Ejecutada:	<input type="text" value="1"/>	Edificación		
Descripción de la meta Lograda	<input type="text" value="Se ha construido una edificación de primer y segunda plata consta de ambientes para oficinas, auditorio y además equipamiento con Mobiliario, Computadoras, muebles, etc."/>			

Vista  
Fotográfica





Unidad Ejecutora :

**I. DATOS GENERALES DEL PROYECTO**

<b>Nombre del Proyecto :</b>	<input type="text" value="0092 - RECONSTRUCCION TALLERES I.E. COMANDANTE LEONCIO MARTINEZ VERAU - CAJABAMBA (SNIP: 110103)"/>		
Provincia:	<input type="text" value="CAJABAMBA"/>	Distrito:	<input type="text" value="CAJABAMBA"/>
Beneficiarios	<input type="text" value="6,670"/>	<input type="text" value="Alumnos"/>	Costo Total del Proyecto: <input type="text" value="S/. 3,018,744.00"/>

**II. INFORMACIÓN FINANCIERA 2012**

Presupuesto Institucional Modificado S/.	<input type="text" value="S/. 2,941,525.00"/>		
Presupuesto Ejecutado S/.	<input type="text" value="S/. 2,791,257.93"/>	Avance Financiero %:	<input type="text" value="94.89%"/>

**III. INFORMACIÓN DE EJECUCIÓN FÍSICA DEL PROYECTO 2012**

Meta Programada:	<input type="text" value="28"/>	<input type="text" value="Ambientes"/>	Avance Físico:	<input type="text" value="100%"/>
Meta Ejecutada:	<input type="text" value="28"/>	<input type="text" value="Ambientes"/>		

Descripción de la meta Lograda:

Vista Fotográfica



Unidad Ejecutora :

**I. DATOS GENERALES DEL PROYECTO**

Nombre del Proyecto :

Provincia:

Distrito:

Beneficiarios:

Costo Total del Proyecto:

**II. INFORMACIÓN FINANCIERA 2012**

Presupuesto Institucional Modificado S/.

Presupuesto Ejecutado S/.

Avance Financiero %:

**III. INFORMACIÓN DE EJECUCIÓN FÍSICA DEL PROYECTO 2012**

Meta Programada:

Avance Físico:

Meta Ejecutada:

Descripción de la meta Lograda

Construcción de 3 aulas, Dirección, Sala de Profesores, 1 laboratorio y 1 sala de computo en el primer nivel y 4 aulas, 1 sala de usos múltiples, 1 biblioteca, cerco perimétrico con gaviones y una plataforma deportiva.

Vista Fotográfica



Unidad Ejecutora :

**I. DATOS GENERALES DEL PROYECTO**

<b>Nombre del Proyecto :</b>	<input type="text" value="0170 - MEJORAMIENTO I.E. DAVID LEON -CONTUMAZA- CAJAMARCA (SNIP: 131330)"/>		
Provincia:	<input type="text" value="CONTUMAZA"/>	Distrito:	<input type="text" value="CONTUMAZA"/>
Beneficiarios	<input type="text" value="163"/>	<input type="text" value="Alumnos"/>	Costo Total del Proyecto: <input type="text" value="S/. 812,014,56"/>

**II. INFORMACIÓN FINANCIERA 2012**

Presupuesto Institucional Modificado S/.	<input type="text" value="S/. 850,457.00"/>		
Presupuesto Ejecutado S/.	<input type="text" value="S/. 457,765.24"/>	Avance Financiero %:	<input type="text" value="53.83%"/>

**III. INFORMACIÓN DE EJECUCIÓN FÍSICA DEL PROYECTO 2012**

Meta Programada:	<input type="text" value="8"/>	<input type="text" value="AULA"/>	Avance Físico:	<input type="text" value="75%"/>
Meta Ejecutada:	<input type="text" value="6"/>	<input type="text" value="AULA"/>		

Descripción de la meta Lograda

Vista Fotográfica



Unidad Ejecutora :

**I. DATOS GENERALES DEL PROYECTO**

Nombre del Proyecto :

Provincia:

Distrito:

Beneficiarios

Costo Total del Proyecto:

**II. INFORMACIÓN FINANCIERA 2012**

Presupuesto Institucional Modificado S/.

Presupuesto Ejecutado S/.

Avance Financiero %:

**III. INFORMACIÓN DE EJECUCIÓN FÍSICA DEL PROYECTO 2012**

Meta Programada:

Avance Físico:

Meta Ejecutada:

Descripción de la meta Lograda

Vista Fotográfica



Unidad Ejecutora :

**I. DATOS GENERALES DEL PROYECTO**

Nombre del Proyecto :

Provincia:

Distrito:

Beneficiarios

Costo Total del Proyecto:

**II. INFORMACIÓN FINANCIERA 2012**

Presupuesto Institucional Modificado S/.

Presupuesto Ejecutado S/.

Avance Financiero %:

**III. INFORMACIÓN DE EJECUCIÓN FÍSICA DEL PROYECTO 2012**

Meta Programada:   Avance Físico:

Meta Ejecutada:

Descripción de la meta Lograda:

Vista Fotográfica





Unidad Ejecutora :

**I. DATOS GENERALES DEL PROYECTO**

Nombre del Proyecto :

Provincia:

Distrito:

Beneficiarios

Costo Total del Proyecto:

**II. INFORMACIÓN FINANCIERA 2012**

Presupuesto Institucional Modificado S/.

Presupuesto Ejecutado S/.

Avance Financiero %:

**III. INFORMACIÓN DE EJECUCIÓN FÍSICA DEL PROYECTO 2012**

Meta Programada:   Avance Físico:

Meta Ejecutada:

Descripción de la meta Lograda

Reposición de 02 aulas + 01 dirección + 01 sala de profesores + 01 laboratorio + 01 auditorio + 01 aula de innovación pedagógica + 01 sala de arte + 01 sala de educación física + biblioteca + 03 SSHH + patio 600 m2 + adquisición de mobiliario mesas y sillas para profesores + escritorios y sillas para profesores + estantes y armarios de madera + equipos de cómputo y para laboratorios de física y química.

Vista Fotográfica



Unidad Ejecutora :

**I. DATOS GENERALES DEL PROYECTO**

Nombre del Proyecto :

Provincia:

Distrito:

Beneficiarios  Habitantes

Costo Total del Proyecto:

**II. INFORMACIÓN FINANCIERA 2012**

Presupuesto Institucional Modificado S/.

Presupuesto Ejecutado S/.

Avance Financiero %:

**III. INFORMACIÓN DE EJECUCIÓN FÍSICA DEL PROYECTO 2012**

Meta Programada:   Avance Físico:

Meta Ejecutada:

Descripción de la meta Lograda

Vista  
Fotográfica



Unidad Ejecutora :

**I. DATOS GENERALES DEL PROYECTO**

Nombre del Proyecto :

Provincia:

Distrito:

Beneficiarios  Habitantes

Costo Total del Proyecto:

**II. INFORMACIÓN FINANCIERA 2012**

Presupuesto Institucional Modificado S/.

Presupuesto Ejecutado S/.

Avance Financiero %:

**III. INFORMACIÓN DE EJECUCIÓN FÍSICA DEL PROYECTO 2012**

Meta Programada:   Avance Físico:

Meta Ejecutada:

Descripción de la meta Lograda

La meta global del proyecto consiste en la construcción de 04 Módulos - Modulo I: 02 ambientes administrativos (Dirección, Secretaría, Sala Profesores, Almacén I) + SSHH; Modulo II: 03 Aulas; Modulo III: Sala Exposiciones y Biblioteca; Modulo IV: Sala Computo y Ensamblaje, Almacén II; Loza Deportiva + Cerco Perimétrico + Mobiliario para aulas, oficinas, biblioteca y sala computo.

Vista Fotográfica





Unidad Ejecutora :

**I. DATOS GENERALES DEL PROYECTO**

<b>Nombre del Proyecto :</b>	<input type="text" value="0012 - AMPLIACION DE INFRAESTRUCTURA CASA DE LA CULTURA JOSE CARLOS MARIATEGUI, DISTRITO CUTERVO, PROVINCIA DE CUTERVO - CAJAMARCA (SNIP: 186098)"/>		
Provincia:	<input type="text" value="CUTERVO"/>	Distrito:	<input type="text" value="CUTERVO"/>
Beneficiarios	<input type="text" value="120"/>	<input type="text" value="Alumnos"/>	Costo Total del Proyecto: <input type="text" value="S/. 338,332.00"/>

**II. INFORMACIÓN FINANCIERA 2012**

Presupuesto Institucional Modificado S/.	<input type="text" value="S/. 222,408.00"/>		
Presupuesto Ejecutado S/.	<input type="text" value="S/. 222,406.84"/>	Avance Financiero %:	<input type="text" value="100.00%"/>

**III. INFORMACIÓN DE EJECUCIÓN FÍSICA DEL PROYECTO 2012**

Meta Programada:	<input type="text" value="1"/>	<input type="text" value="obra"/>	Avance Físico:	<input type="text" value="100%"/>
Meta Ejecutada:	<input type="text" value="1"/>	<input type="text" value="obra"/>		

Descripción de la meta Lograda: Las metas que se han logrado son las siguientes: PRIMER NIVEL : Acondicionamiento de Almacén, SEGUNDO NIVEL: Sala de espera (01), Oficina (01), sala de computo(01), SS.HH Hombre(01), SS.HH Mujeres (01) TERCER NIVEL: Sala de espera(01), Oficina(01), SS.HH(02) , Dormitorio (05).

Vista Fotográfica



Unidad Ejecutora :

**I. DATOS GENERALES DEL PROYECTO**

<b>Nombre del Proyecto :</b>	<input type="text" value="0008 - RECONSTRUCCION Y EQUIPAMIENTO DE LA INSTITUCION EDUCATIVA SECUNDARIA 22 DE OCTUBRE URCURUME - CUTERVO, PROVINCIA DE CUTERVO - CAJAMARCA (SNIP: 86625)"/>		
Provincia:	<input type="text" value="CUTERVO"/>	Distrito:	<input type="text" value="CUTERVO"/>
Beneficiarios	<input type="text" value="209"/>	<input type="text" value="Alumnos"/>	Costo Total del Proyecto: <input type="text" value="S/. 1,731,173.00"/>

**II. INFORMACIÓN FINANCIERA 2012**

Presupuesto Institucional Modificado S/.	<input type="text" value="S/. 276,260.00"/>		
Presupuesto Ejecutado S/.	<input type="text" value="S/. 266,665.00"/>	Avance Financiero %:	<input type="text" value="96.53%"/>

**III. INFORMACIÓN DE EJECUCIÓN FÍSICA DEL PROYECTO 2012**

Meta Programada:	<input type="text" value="1"/>	<input type="text" value="obra"/>	Avance Físico:	<input type="text" value="78%"/>
Meta Ejecutada:	<input type="text" value="0.78"/>	<input type="text" value="obra"/>		
Descripción de la meta Lograda	<input type="text" value="Estructura de 02 niveles: 01 laboratorio de ciencias, física y química, sala de cómputo, escalera, biblioteca, sala de usos múltiples, dirección, sala de profesores, losa deportiva, portada de ingreso, patio de formación y tribunas para la losa deportiva existente."/>			

Vista  
Fotográfica



Unidad Ejecutora :

**I. DATOS GENERALES DEL PROYECTO**

Nombre del Proyecto :

Provincia:

Distrito:

Beneficiarios

Costo Total del Proyecto:

**II. INFORMACIÓN FINANCIERA 2012**

Presupuesto Institucional Modificado S/.

Presupuesto Ejecutado S/.

Avance Financiero %:

**III. INFORMACIÓN DE EJECUCIÓN FÍSICA DEL PROYECTO 2012**

Meta Programada:

Avance Físico:

Meta Ejecutada:

Descripción de la meta Lograda:

Vista  
Fotográfica



Unidad Ejecutora :

**I. DATOS GENERALES DEL PROYECTO**

Nombre del Proyecto :

Provincia:

Distrito:

Beneficiarios

Costo Total del Proyecto:

**II. INFORMACIÓN FINANCIERA 2012**

Presupuesto Institucional Modificado S/.

Presupuesto Ejecutado S/.

Avance Financiero %:

**III. INFORMACIÓN DE EJECUCIÓN FÍSICA DEL PROYECTO 2012**

Meta Programada:   Avance Físico:

Meta Ejecutada:

Descripción de la meta Lograda

Vista Fotográfica



Unidad Ejecutora :

**I. DATOS GENERALES DEL PROYECTO**

<b>Nombre del Proyecto :</b>	<input type="text" value="0016 - CONSTRUCCION DE INFRAESTRUCTURA Y EQUIPAMIENTO DE LA I.E. N° 17054 SAN JUAN DE CHORRILLOS - CALLAYUC (SNIP: 129968)"/>		
Provincia:	<input type="text" value="CUTERVO"/>	Distrito:	<input type="text" value="CALLAYUC"/>
Beneficiarios	<input type="text" value="40"/>	<input type="text" value="Alumnos"/>	Costo Total del Proyecto: <input type="text" value="S/. 485,152.00"/>

**II. INFORMACIÓN FINANCIERA 2012**

Presupuesto Institucional Modificado S/.	<input type="text" value="S/. 218,562.00"/>		
Presupuesto Ejecutado S/.	<input type="text" value="S/. 218,139.86"/>	Avance Financiero %:	<input type="text" value="99.81%"/>

**III. INFORMACIÓN DE EJECUCIÓN FÍSICA DEL PROYECTO 2012**

Meta Programada:	<input type="text" value="1"/>	<input type="text" value="obra"/>	Avance Físico:	<input type="text" value="100%"/>
Meta Ejecutada:	<input type="text" value="1"/>	<input type="text" value="obra"/>		

Descripción de la meta Lograda: Esta obra comprende: La construcción de 02 aulas y dirección (área techada) cobertura teja andina, servicios higiénicos (área techada) cobertura teja andina, equipamiento con mobiliario escolar (40 carpetas, 3 pizarras, 4 pupitres y 4 estantes), además del pozo percolador y séptico, patio de formación. Beneficiando a 40 alumnos.

Vista Fotográfica





Unidad Ejecutora :

**I. DATOS GENERALES DEL PROYECTO**

<b>Nombre del Proyecto :</b>	<input type="text" value="0019 - RECONSTRUCCION Y EQUIPAMIENTO DE LA INSTITUCION INICIAL N° 301, PROVINCIA DE CUTERVO - CAJAMARCA (SNIP: 91733)"/>		
Provincia:	<input type="text" value="CUTERVO"/>	Distrito:	<input type="text" value="CUTERVO"/>
Beneficiarios	<input type="text" value="142"/>	<input type="text" value="Alumnos"/>	Costo Total del Proyecto: <input type="text" value="S/. 1,153,278.00"/>

**II. INFORMACIÓN FINANCIERA 2012**

Presupuesto Institucional Modificado S/.	<input type="text" value="S/. 1,062,082.00"/>		
Presupuesto Ejecutado S/.	<input type="text" value="S/. 789,817.39"/>	Avance Financiero %:	<input type="text" value="74.37%"/>

**III. INFORMACIÓN DE EJECUCIÓN FÍSICA DEL PROYECTO 2012**

Meta Programada:	<input type="text" value="1"/>	<input type="text" value="obra"/>	Avance Físico:	<input type="text" value="75%"/>
Meta Ejecutada:	<input type="text" value="0.75"/>	<input type="text" value="obra"/>		

Descripción de la meta Lograda: Presenta un avance físico del 74.14%. construcción de 03 aulas, escaleras, construcción de sala de profesores, dirección y auditorium en el segundo nivel. Construcción de 03 aulas (segundo nivel), servicios higiénicos, equipamiento de mobiliario escolar y construcción de patio de formación y área de juego

Vista Fotográfica



Unidad Ejecutora :

**I. DATOS GENERALES DEL PROYECTO**

Nombre del Proyecto :

Provincia:

Distrito:

Beneficiarios

Costo Total del Proyecto:

**II. INFORMACIÓN FINANCIERA 2012**

Presupuesto Institucional Modificado S/.

Presupuesto Ejecutado S/.

Avance Financiero %:

**III. INFORMACIÓN DE EJECUCIÓN FÍSICA DEL PROYECTO 2012**

Meta Programada:   Avance Físico:

Meta Ejecutada:

Descripción de la meta Lograda:

Vista Fotográfica



Unidad Ejecutora :

**I. DATOS GENERALES DEL PROYECTO**

Nombre del Proyecto :

Provincia:

Distrito:

Beneficiarios

Costo Total del Proyecto:

**II. INFORMACIÓN FINANCIERA 2012**

Presupuesto Institucional Modificado S/.

Presupuesto Ejecutado S/.

Avance Financiero %:

**III. INFORMACIÓN DE EJECUCIÓN FÍSICA DEL PROYECTO 2012**

Meta Programada:

Avance Físico:

Meta Ejecutada:

Descripción de la meta Lograda

Vista  
Fotográfica





Unidad Ejecutora :

**I. DATOS GENERALES DEL PROYECTO**

Nombre del Proyecto :

Provincia:

Distrito:

Beneficiarios

Costo Total del Proyecto:

**II. INFORMACIÓN FINANCIERA 2012**

Presupuesto Institucional Modificado S/.

Presupuesto Ejecutado S/.

Avance Financiero %:

**III. INFORMACIÓN DE EJECUCIÓN FÍSICA DEL PROYECTO 2012**

Meta Programada:   Avance Físico:

Meta Ejecutada:

Descripción de la meta Lograda:

Vista Fotográfica



Unidad Ejecutora :

**I. DATOS GENERALES DEL PROYECTO**

Nombre del Proyecto :

Provincia:

Distrito:

Beneficiarios

Costo Total del Proyecto:

**II. INFORMACIÓN FINANCIERA 2012**

Presupuesto Institucional Modificado S/.

Presupuesto Ejecutado S/.

Avance Financiero %:

**III. INFORMACIÓN DE EJECUCIÓN FÍSICA DEL PROYECTO 2012**

Meta Programada:   Avance Físico:

Meta Ejecutada:

Descripción de la meta Lograda:

Vista Fotográfica



Unidad Ejecutora :

**I. DATOS GENERALES DEL PROYECTO**

Nombre del Proyecto :

Provincia:

Distrito:

Beneficiarios:

Costo Total del Proyecto:

**II. INFORMACIÓN FINANCIERA 2012**

Presupuesto Institucional Modificado S/.

Presupuesto Ejecutado S/.

Avance Financiero %:

**III. INFORMACIÓN DE EJECUCIÓN FÍSICA DEL PROYECTO 2012**

Meta Programada:   Avance Físico:

Meta Ejecutada:

Descripción de la meta Lograda:

Vista  
Fotográfica



Unidad Ejecutora :

**I. DATOS GENERALES DEL PROYECTO**

Nombre del Proyecto :

Provincia:

Distrito:

Beneficiarios

Costo Total del Proyecto:

**II. INFORMACIÓN FINANCIERA 2012**

Presupuesto Institucional Modificado S/.

Presupuesto Ejecutado S/.

Avance Financiero %:

**III. INFORMACIÓN DE EJECUCIÓN FÍSICA DEL PROYECTO 2012**

Meta Programada:

Avance Físico:

Meta Ejecutada:

Descripción de la meta Lograda

Vista Fotográfica



Unidad Ejecutora :

**I. DATOS GENERALES DEL PROYECTO**

Nombre del Proyecto :

Provincia:

Distrito:

Beneficiarios

Costo Total del Proyecto:

**II. INFORMACIÓN FINANCIERA 2012**

Presupuesto Institucional Modificado S/.

Presupuesto Ejecutado S/.

Avance Financiero %:

**III. INFORMACIÓN DE EJECUCIÓN FÍSICA DEL PROYECTO 2012**

Meta Programada:

Avance Físico:

Meta Ejecutada:

Descripción de la meta Lograda

Vista Fotográfica





Unidad Ejecutora :

**I. DATOS GENERALES DEL PROYECTO**

Nombre del Proyecto :

Provincia:

Distrito:

Beneficiarios

Costo Total del Proyecto:

**II. INFORMACIÓN FINANCIERA 2012**

Presupuesto Institucional Modificado S/.

Presupuesto Ejecutado S/.

Avance Financiero %:

**III. INFORMACIÓN DE EJECUCIÓN FÍSICA DEL PROYECTO 2012**

Meta Programada:

Avance Físico:

Meta Ejecutada:

Descripción de la meta Lograda

metas:05 aulas,01 dirección,01 sala de profesores,01 biblioteca,01 pozo séptico de percolador,125 carpetas unipersonales. En el año 2012 se construyo 01 aula en el primer niv el y 01 aula en el segundo niv el.

Vista Fotográfica





Unidad Ejecutora :

**I. DATOS GENERALES DEL PROYECTO**

Nombre del Proyecto :

Provincia:

Distrito:

Beneficiarios

Costo Total del Proyecto:

**II. INFORMACIÓN FINANCIERA 2012**

Presupuesto Institucional Modificado S/.

Presupuesto Ejecutado S/.

Avance Financiero %:

**III. INFORMACIÓN DE EJECUCIÓN FÍSICA DEL PROYECTO 2012**

Meta Programada:

Avance Físico:

Meta Ejecutada:

Descripción de la meta Lograda

metas:09 aulas, 01 dirección,01 modulo de ciencias,01 sala de computo,01 sala de ecanografía,01 almacén,01 ambiente para educación física,04 SS.HH. de batería,02 losas deportivas, 433 carpetas unipersonales.Segun reporte de la oficina de contabilidad el 2012 solo se obtuv o el avance financiero de 66.58%,quedando facturas pendientes para pagar el año 2013.

Vista Fotográfica



Unidad Ejecutora :

**I. DATOS GENERALES DEL PROYECTO**

Nombre del Proyecto :

Provincia:

Distrito:

Beneficiarios:  Alumnos

Costo Total del Proyecto:

**II. INFORMACIÓN FINANCIERA 2012**

Presupuesto Institucional Modificado S/.

Presupuesto Ejecutado S/.

Avance Financiero %:

**III. INFORMACIÓN DE EJECUCIÓN FÍSICA DEL PROYECTO 2012**

Meta Programada:  Aulas

Avance Físico:

Meta Ejecutada:  Aulas

Descripción de la meta Lograda:

Vista Fotográfica



Unidad Ejecutora :

**I. DATOS GENERALES DEL PROYECTO**

Nombre del Proyecto :

Provincia:

Distrito:

Beneficiarios

Costo Total del Proyecto:

**II. INFORMACIÓN FINANCIERA 2012**

Presupuesto Institucional Modificado S/.

Presupuesto Ejecutado S/.

Avance Financiero %:

**III. INFORMACIÓN DE EJECUCIÓN FÍSICA DEL PROYECTO 2012**

Meta Programada:

Avance Físico:

Meta Ejecutada:

Descripción de la meta Lograda:

Vista Fotográfica



Unidad Ejecutora :

**I. DATOS GENERALES DEL PROYECTO**

Nombre del Proyecto :

Provincia:

Distrito:

Beneficiarios:

Costo Total del Proyecto:

**II. INFORMACIÓN FINANCIERA 2012**

Presupuesto Institucional Modificado S/.

Presupuesto Ejecutado S/.

Avance Financiero %:

**III. INFORMACIÓN DE EJECUCIÓN FÍSICA DEL PROYECTO 2012**

Meta Programada:

Avance Físico:

Meta Ejecutada:

Descripción de la meta Lograda

Vista  
Fotográfica



Unidad Ejecutora :

**I. DATOS GENERALES DEL PROYECTO**

Nombre del Proyecto :

Provincia:

Distrito:

Beneficiarios

Costo Total del Proyecto:

**II. INFORMACIÓN FINANCIERA 2012**

Presupuesto Institucional Modificado S/.

Presupuesto Ejecutado S/.

Avance Financiero %:

**III. INFORMACIÓN DE EJECUCIÓN FÍSICA DEL PROYECTO 2012**

Meta Programada:

Avance Físico:

Meta Ejecutada:

Descripción de la meta Lograda

Vista Fotográfica





Unidad Ejecutora :

**I. DATOS GENERALES DEL PROYECTO**

Nombre del Proyecto :

Provincia:

Distrito:

Beneficiarios

Costo Total del Proyecto:

**II. INFORMACIÓN FINANCIERA 2012**

Presupuesto Institucional Modificado S/.

Presupuesto Ejecutado S/.

Avance Financiero %:

**III. INFORMACIÓN DE EJECUCIÓN FÍSICA DEL PROYECTO 2012**

Meta Programada:

Avance Físico:

Meta Ejecutada:

Descripción de la meta Lograda

Vista Fotográfica





Unidad Ejecutora :

**I. DATOS GENERALES DEL PROYECTO**

Nombre del Proyecto :

Provincia:

Distrito:

Beneficiarios

Costo Total del Proyecto:

**II. INFORMACIÓN FINANCIERA 2012**

Presupuesto Institucional Modificado S/.

Presupuesto Ejecutado S/.

Avance Financiero %:

**III. INFORMACIÓN DE EJECUCIÓN FÍSICA DEL PROYECTO 2012**

Meta Programada:

Avance Físico:

Meta Ejecutada:

Descripción de la meta Lograda

Vista  
Fotográfica



Unidad Ejecutora :

**I. DATOS GENERALES DEL PROYECTO**

Nombre del Proyecto :

Provincia:

Distrito:

Beneficiarios

Costo Total del Proyecto:

**II. INFORMACIÓN FINANCIERA 2012**

Presupuesto Institucional Modificado S/.

Presupuesto Ejecutado S/.

Avance Financiero %:

**III. INFORMACIÓN DE EJECUCIÓN FÍSICA DEL PROYECTO 2012**

Meta Programada:   Avance Físico:

Meta Ejecutada:

Descripción de la meta Lograda

Vista  
Fotográfica



Unidad Ejecutora :

**I. DATOS GENERALES DEL PROYECTO**

Nombre del Proyecto :

Provincia:

Distrito:

Beneficiarios

Costo Total del Proyecto:

**II. INFORMACIÓN FINANCIERA 2012**

Presupuesto Institucional Modificado S/.

Presupuesto Ejecutado S/.

Avance Financiero %:

**III. INFORMACIÓN DE EJECUCIÓN FÍSICA DEL PROYECTO 2012**

Meta Programada:

Avance Físico:

Meta Ejecutada:

Descripción de la meta Lograda

Vista  
Fotográfica



**DIRECCIÓN REGIONAL DE EDUCACIÓN**

**Principales Actividades:**

- 1.- Se creó 17 I. E. del nivel secundario con DU N° 006 en Celendín, San Pablo, Cajamarca y San Marcos, beneficiando a 712 estudiantes.
- 2.- Creación de 19 anexos de Institutos Superiores Tecnológicos, en 18 distritos que benefician a 700 jóvenes. En convenio con los gobiernos locales.
- 3.- Se realizó la operatividad como unidades ejecutoras de 3 UGELs (San Miguel, San Marcos y Cajamarca).
- 4.- Se realizó la creación y funcionamientos de ciclos medios en los CETPROS para la acreditación laboral en las provincias de: San Ignacio, Chota y Cajamarca.
- 5.- Se contrató 09 docentes especializados en la enseñanza intercultural bilingüe en los idiomas quechua (06) y awujún (03), para en 25 instituciones educativas de educación básica regular y 2 de educación superior en las localidades de Chetilla, Porcón, Huarango, San José de Lourdes.
- 6.- Se entregó 35,000 laptops a las I. E. del nivel primario y secundario para 342,000 estudiantes.
- 7.- Se entregó 3,777 módulos de material a I. E. (inicial y primaria), beneficiando a 111,044 estudiantes de la región.
- 8.- Se implementó 1,100 I. E. del nivel inicial con módulos audiovisuales (DVD, TV, generadores eléctricos), beneficiando a 67,331 estudiantes.



**SUB GERENCIA DE DESARROLLO SOCIAL Y HUMANO**

**Principales Actividades:**

- 1.- Se ha logrado validar los instrumentos de gestión descentralizada para el cumplimiento de las funciones transferidas a los Gobiernos Regionales.
- 2.- Se logró socializar y aprobar los documentos de gestión pedagógica de la región Cajamarca con el Ministerio.
- 3.- Se logró certificar a 400 personas con discapacidad en las provincias de Bambarca Jaen, Cutervo y San Ignacio, las mismas que podran gozar con los beneficios otorgados por la Ley 29973.
- 4.- Se empadronó a 5,000 Personas con Discapacidad de la Región en un trabajo conjunto de Oficina Regional de Personas con Discapacidad y Oficina Municipal de Atención a Personas con Discapacidad - OMAPED.
- 5.- Se creó 20 OMAPEDs, y se brindo asesoramiento tecnico 10 OMAPED creadas.
- 6.- Se realizó el II Concurso Internacional de Pintura Rapida 2012 Region Cajamarca - Mario Urteaga Alvarado" (R.E.R. N° 231-2012).
- 7.- Se realizó el "XXXI Encuentro Nacional de Asociación Peruana de Literatura Infantil y Juvenil" (R.A.R. N° 174-2012).
- 8.- Se lelaboró la propuesta de convenio para intervención articulada con salud y educación en los distritos priorizados por nivel de pobreza.
- 9.- Se firmó acuerdos de intervención integral con el MINSA, INS y Gobiernos locales para la intervención preventiva contra el Dengue lo cual permitió presupuestos de entidades públicas y privadas para la atención especializada en el Hospital Jaén.
- 10.- Se firmó el convenio con los representantes de la cooperación Española para intervenciones contra la violencia y equidad de género.

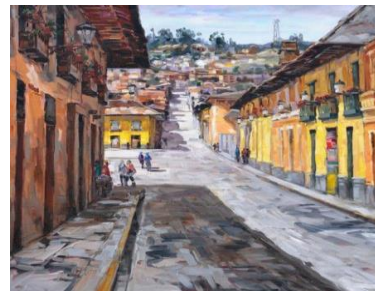



• **Objetivo Parcial I.2**

Población del departamento de Cajamarca, principalmente pobre y vulnerable accede a servicios integrales de Salud de calidad, con enfoque preventivo promocional.

Unidad Ejecutora :

**I. DATOS GENERALES DEL PROYECTO**

Nombre del Proyecto :

Provincia:

Distrito:

Beneficiarios  Habitantes

Costo Total del Proyecto:

**II. INFORMACIÓN FINANCIERA 2012**

Presupuesto Institucional Modificado S/.

Presupuesto Ejecutado S/.

Avance Financiero %:

**III. INFORMACIÓN DE EJECUCIÓN FÍSICA DEL PROYECTO 2012**

Meta Programada:

Avance Físico:

Meta Ejecutada:

Descripción de la meta Lograda

Vista Fotográfica



Unidad Ejecutora :

**I. DATOS GENERALES DEL PROYECTO**

Nombre del Proyecto :

Provincia:

Distrito:

Beneficiarios  Habitantes

Costo Total del Proyecto:

67

**II. INFORMACIÓN FINANCIERA 2012**

Presupuesto Institucional Modificado S/.

Presupuesto Ejecutado S/.

Avance Financiero %:

**III. INFORMACIÓN DE EJECUCIÓN FÍSICA DEL PROYECTO 2012**

Meta Programada:  Centro de Salud Avance Físico:

Meta Ejecutada:  Centro de Salud

Descripción de la meta Lograda

Hall público, administración e informes + 01 ss.hh, admisión, archivo o historias clínicas, sala de espera, farmacia. CONSULTAS: sala de esperas, cuarto de limpieza, triaje, tóxico, consultorio de medicina, sshh público (área destinada para sshh. varones y mujeres). AMBIENTES COMPLEMENTARIOS: cuarto séptico, ropa limpia, 02 salas de reposo + 02 sshh, star + cocina + comedor, dormitorio, sshh personal de salud, almacén general, sala de uso múltiple, consultorio gineco obstétrico + 01 sshh, área niño, patio de maniobras, muro de contención, cerco perimétrico de 263 ml, adquisición de mobiliario y equipamiento médico.

Vista Fotográfica



Unidad Ejecutora :

**I. DATOS GENERALES DEL PROYECTO**

Nombre del Proyecto :

Provincia:

Distrito:

Beneficiarios  Habitantes

Costo Total del Proyecto:

**II. INFORMACIÓN FINANCIERA 2012**

Presupuesto Institucional Modificado S/.

Presupuesto Ejecutado S/.  Avance Financiero %:

**III. INFORMACIÓN DE EJECUCIÓN FÍSICA DEL PROYECTO 2012**

Meta Programada:   Avance Físico:

Meta Ejecutada:

Descripción de la meta Lograda:

Vista  
Fotográfica





Unidad Ejecutora :

**I. DATOS GENERALES DEL PROYECTO**

<b>Nombre del Proyecto :</b>	<input type="text" value="0062 - AMPLIACION DEL CENTRO DE SALUD MORRO SOLAR (SNIP: 13624)"/>		
Provincia:	<input type="text" value="JAEN"/>	Distrito:	<input type="text" value="JAEN"/>
Beneficiarios:	<input type="text" value="21,559"/>	Habitantes:	<input type="text" value="Habitantes"/>
		Costo Total del Proyecto:	<input type="text" value="S/. 1,342,473.00"/>

**II. INFORMACIÓN FINANCIERA 2012**

Presupuesto Institucional Modificado S/.	<input type="text" value="S/. 908,384.00"/>		
Presupuesto Ejecutado S/.	<input type="text" value="S/. 806,101.22"/>	Avance Financiero %:	<input type="text" value="88.74%"/>

**III. INFORMACIÓN DE EJECUCIÓN FÍSICA DEL PROYECTO 2012**

Meta Programada:	<input type="text" value="1"/>	<input type="text" value="PUESTO DE SALUD"/>	Avance Físico:	<input type="text" value="70%"/>
Meta Ejecutada:	<input type="text" value="0.7"/>	<input type="text" value="PUESTO DE SALUD"/>		
Descripción de la meta Lograda	<input type="text" value="MODULO I: cocina, comedor, almacén, lavandería, ambiente para haberes y SS HH, MODULO III: ambientes para programa de salud, 8 servicios higiénicos y escalera de acceso a nivel de tarrajeo."/>			

Vista  
Fotográfica



Unidad Ejecutora :

**I. DATOS GENERALES DEL PROYECTO**

Nombre del Proyecto :

Provincia:

Distrito:

Beneficiarios  Habitantes

Costo Total del Proyecto:

**II. INFORMACIÓN FINANCIERA 2012**

Presupuesto Institucional Modificado S/.

Presupuesto Ejecutado S/.

Avance Financiero %:

**III. INFORMACIÓN DE EJECUCIÓN FÍSICA DEL PROYECTO 2012**

Meta Programada:  PUESTO DE SALUD Avance Físico:

Meta Ejecutada:  PUESTO DE SALUD

Descripción de la meta Lograda

Vista Fotográfica





Unidad Ejecutora :

**I. DATOS GENERALES DEL PROYECTO**

Nombre del Proyecto :

Provincia:

Distrito:

Beneficiarios  Habitantes

Costo Total del Proyecto:

**II. INFORMACIÓN FINANCIERA 2012**

Presupuesto Institucional Modificado S/.

Presupuesto Ejecutado S/.

Avance Financiero %:

**III. INFORMACIÓN DE EJECUCIÓN FÍSICA DEL PROYECTO 2012**

Meta Programada:

Avance Físico:

Meta Ejecutada:

Descripción de la meta Lograda

SAN AGUSTIN: Cerco perimétrico, tóxico, consultorio, sala común, sala de espera y circulación, triaje, circulación caja chica, botiquín y SS.HH.  
AMBATO TAMBORAPA: Cerco perimétrico, canaleta desagüe y lluvia, sistema y tanque elevado, hall de ingreso, sala de espera y admisión, historias clínicas, triaje, tóxico, sala de partos, laboratorio, toma de muestras, almacén, consultorio de mujeres, sala de ecógrafo, dormitorio, cuartos de limpieza de SS HH, y 09 servicios higiénicos para el público.

Vista Fotográfica



**DIRECCIÓN REGIONAL DE SALUD**

**Principales Actividades:**

- 1.- Se capacitó a 300 trabajadores de salud en manejo de cadena de frío y vacunación segura
- 2.- 82,298 familias intervenidas en actividades de promoción y prevención de la desnutrición.
- 3.- Se atendieron a 685,679 personas en salud, las que recibieron 1.93 millones de atenciones.
- 4.- Se capacitó a 800 profesionales de salud en atención integral de la gestante (control prenatal, examen completo de laboratorio, administración de sulfato ferroso, visita domiciliaria, plan de parto, consejería)
- 5.- Se capacitó a 300 profesionales de salud en emergencias obstétricas.
- 6.- Se contrató a 364 profesionales de salud para la atención integral de la gestante
- 7.- Se equipó a los centros de salud con: ambulancias, ecógrafos, monitores fetales, camillas ginecológicas, cunas, etc.; para atención materna
- 8.- Se atendió a 7373 personas con médicos especialistas en las diferentes provincias de la región en jornadas médicas.



**SUB GERENCIA DE ASUNTOS POBLACIONALES**

**Principales Actividades:**

- 1.- Se mejoró las condiciones de vida de la población con cocinas mejoradas a 300 familias del distrito de Catilluc y 200 en Ninabamba (caseros de Hualte e Iraca)
- 2.- Se realizó la entrega de equipos y materiales para fortalecer la capacidad resolutive de 63 EESS de la Región
- 3.- Elaboración de 02 estudios a nivel de perfil:
  - Mejoramiento del sistema de referencia y contrareferencia para garantizar la continuidad del servicio en las Microredes de Pachacútec, Celendín, Cajabamba, José Sabogal, La Florida, Virgen del Carmen, Santa Cruz, Chota, La Ramada, Cutervo, Ambato Tamborapa, San Ignacio en la Región Cajamarca"
  - Mejoramiento del crecimiento y desarrollo de los niños menores de cinco años desde la gestación en la Región Cajamarca.
- 4.- Se elaboró el expediente técnico del proyecto "Mejoramiento del Área Obstétrica Neonatal de los Centros de Salud Morro Solar, Tacabamba, Simón Bolívar y San Ignacio, el cual se encuentra aprobado.
- 5.- Se elaboró 01 módulo de capacitación técnica productiva para adulto mayor.
- 6.- Se elaboró 01 módulo de capacitación para el Programa de Población
- 7.- Se elaboró el Programa de Población de Cajamarca en versión amigable,



• **Objetivo Parcial I.3**

Mejorar la nutrición infantil en niñas y niños menores de cinco años, así como en madres gestantes y lactantes.

Unidad Ejecutora :

**I. DATOS GENERALES DEL PROYECTO**

Nombre del Proyecto :

Provincia:

Distrito:

Beneficiarios

Costo Total del Proyecto:

**II. INFORMACIÓN FINANCIERA 2012**

Presupuesto Institucional Modificado S/.

Presupuesto Ejecutado S/.

Avance Financiero %:

**III. INFORMACIÓN DE EJECUCIÓN FÍSICA DEL PROYECTO 2012**

Meta Programada:

Avance Físico:

Meta Ejecutada:

Descripción de la meta Lograda

**Componente 01:** Programa de Capacitación al personal de Salud: Se realizó 06 Talleres: Atención en Emergencias Obstétricas y Neonatales, Atención Prenatal Reenfocada, Gestión Hospitalaria dentro del Marco de la Salud Materna, Análisis Perfil de RRHH: capacitando a 215 profesionales de salud.

**Componente 02:** Programa de Vigilancia a Gestantes: Se equipó a 8 establecimientos de salud con Radios de largo alcance y se mejoró los equipos de los otros establecimientos de salud.

**Componente 03:** Equipamiento a Establecimientos de Salud: Se equipó 63 establecimiento de salud en el área materna con equipos biomédicos.

**Componente 04:** Implementación de Laboratorios Móviles: Se implementó 63 EESS con laboratorios con equipos e insumos químicos.

**Componente 05:** Programa de difusión IEC: Difusión para alfabetos y analfabetos: Se difundió programas respecto a signos y síntomas de alarma en la gestante, casos de atención de parto y mensajes acerca del lugar donde dar a luz en buenas condiciones, parto institucional, esta difusión se realizó en Chota, Santa Cruz y Cajamarca.

Vista Fotográfica





Unidad Ejecutora :

**I. DATOS GENERALES DEL PROYECTO**

Nombre del Proyecto :

Provincia:

Distrito:

Beneficiarios  Habitantes

Costo Total del Proyecto:

**II. INFORMACIÓN FINANCIERA 2012**

Presupuesto Institucional Modificado S/.

Presupuesto Ejecutado S/.

Avance Financiero %:

**III. INFORMACIÓN DE EJECUCIÓN FÍSICA DEL PROYECTO 2012**

Meta Programada:

Sistema de Agua y Saneamiento

Avance Físico:

Meta Ejecutada:

Sistema de Agua y Saneamiento

Descripción de la meta Lograda:

Vista Fotográfica



Unidad Ejecutora :

**I. DATOS GENERALES DEL PROYECTO**

Nombre del Proyecto :

Provincia:

Distrito:

Beneficiarios  Habitantes

Costo Total del Proyecto:

75

**II. INFORMACIÓN FINANCIERA 2012**

Presupuesto Institucional Modificado S/.

Presupuesto Ejecutado S/.

Avance Financiero %:

**III. INFORMACIÓN DE EJECUCIÓN FÍSICA DEL PROYECTO 2012**

Meta Programada:  obra

Avance Físico:

Meta Ejecutada:  obra

Descripción de la meta Lograda

Se realizó 01 reservorio de 100 m3 de concreto, arreglo de toda las redes secundarias, proyección de 01 cámara rompe presión, 43 válvulas de aire, 35 válvulas de purga y 18 válvulas de compuerta., hubo un deductivo de 80,000 nuevos soles, concierne al sistema de automatización, y un adicional de 80,000 nuevos soles consistente en accesorios en redes de distribución, conexiones domiciliarias y otros

Vista Fotográfica





Unidad Ejecutora :

**I. DATOS GENERALES DEL PROYECTO**

Nombre del Proyecto :

Provincia:

Distrito:

Beneficiarios  Habitantes

Costo Total del Proyecto:

**II. INFORMACIÓN FINANCIERA 2012**

Presupuesto Institucional Modificado S/.

Presupuesto Ejecutado S/.

Avance Financiero %:

**III. INFORMACIÓN DE EJECUCIÓN FÍSICA DEL PROYECTO 2012**

Meta Programada:

Avance Físico:

Meta Ejecutada:

Descripción de la meta Lograda

Construcción de 84 buzones, 3780 ml de tubería pvc de 8", 100 ml de tubería de 6" y planta de tratamiento.

Vista Fotográfica



Unidad Ejecutora :

**I. DATOS GENERALES DEL PROYECTO**

Nombre del Proyecto :

Provincia:

Distrito:

Beneficiarios  Habitantes

Costo Total del Proyecto:

**II. INFORMACIÓN FINANCIERA 2012**

Presupuesto Institucional Modificado S/.

Presupuesto Ejecutado S/.

Avance Financiero %:

**III. INFORMACIÓN DE EJECUCIÓN FÍSICA DEL PROYECTO 2012**

Meta Programada:

Avance Físico:

Meta Ejecutada:

Descripción de la meta Lograda:

Vista Fotográfica



Unidad Ejecutora :

**I. DATOS GENERALES DEL PROYECTO**

Nombre del Proyecto :

Provincia:

Distrito:

Beneficiarios:

Costo Total del Proyecto:

**II. INFORMACIÓN FINANCIERA 2012**

Presupuesto Institucional Modificado S/.

Presupuesto Ejecutado S/.

Avance Financiero %:

**III. INFORMACIÓN DE EJECUCIÓN FÍSICA DEL PROYECTO 2012**

Meta Programada:

Avance Físico:

Meta Ejecutada:

Descripción de la meta Lograda

Vista Fotográfica



Unidad Ejecutora :

**I. DATOS GENERALES DEL PROYECTO**

Nombre del Proyecto :

Provincia:

Distrito:

Beneficiarios:  Familias

Costo Total del Proyecto:

**II. INFORMACIÓN FINANCIERA 2012**

Presupuesto Institucional Modificado S/.

Presupuesto Ejecutado S/.

Avance Financiero %:

**III. INFORMACIÓN DE EJECUCIÓN FÍSICA DEL PROYECTO 2012**

Meta Programada:

Conexiones Domiciliarias

Avance Físico:

Meta Ejecutada:

Conexiones Domiciliarias

Descripción de la meta Lograda:

Vista Fotográfica





Unidad Ejecutora :

**I. DATOS GENERALES DEL PROYECTO**

Nombre del Proyecto :

Provincia:

Distrito:

Beneficiarios  Familias

Costo Total del Proyecto:

**II. INFORMACIÓN FINANCIERA 2012**

Presupuesto Institucional Modificado S/.

Presupuesto Ejecutado S/.

Avance Financiero %:

**III. INFORMACIÓN DE EJECUCIÓN FÍSICA DEL PROYECTO 2012**

Meta Programada:

Conexiones Domiciliarias

Avance Físico:

Meta Ejecutada:

Conexiones Domiciliarias

Descripción de la meta Lograda

Vista Fotográfica





Unidad Ejecutora :

**I. DATOS GENERALES DEL PROYECTO**

Nombre del Proyecto :

Provincia:

Distrito:

Beneficiarios  Familias

Costo Total del Proyecto:

**II. INFORMACIÓN FINANCIERA 2012**

Presupuesto Institucional Modificado S/.

Presupuesto Ejecutado S/.

Avance Financiero %:

**III. INFORMACIÓN DE EJECUCIÓN FÍSICA DEL PROYECTO 2012**

Meta Programada:

Conexiones Domiciliarias

Avance Físico:

Meta Ejecutada:

Conexiones Domiciliarias

Descripción de la meta Lograda

Vista Fotográfica



Unidad Ejecutora :

**I. DATOS GENERALES DEL PROYECTO**

Nombre del Proyecto :

Provincia:

Distrito:

Beneficiarios

Costo Total del Proyecto:

**II. INFORMACIÓN FINANCIERA 2012**

Presupuesto Institucional Modificado S/.

Presupuesto Ejecutado S/.  Avance Financiero %:

**III. INFORMACIÓN DE EJECUCIÓN FÍSICA DEL PROYECTO 2012**

Meta Programada:   Avance Físico:

Meta Ejecutada:

Descripción de la meta Lograda

Vista  
Fotográfica



Unidad Ejecutora :

**I. DATOS GENERALES DEL PROYECTO**

Nombre del Proyecto :

Provincia:

Distrito:

Beneficiarios

Costo Total del Proyecto:

**II. INFORMACIÓN FINANCIERA 2012**

Presupuesto Institucional Modificado S/.

Presupuesto Ejecutado S/.

Avance Financiero %:

**III. INFORMACIÓN DE EJECUCIÓN FÍSICA DEL PROYECTO 2012**

Meta Programada:

Avance Físico:

Meta Ejecutada:

Descripción de la meta Lograda

Vista Fotográfica



Unidad Ejecutora :

**I. DATOS GENERALES DEL PROYECTO**

Nombre del Proyecto :

Provincia:

Distrito:

Beneficiarios

Costo Total del Proyecto:

**II. INFORMACIÓN FINANCIERA 2012**

Presupuesto Institucional Modificado S/.

Presupuesto Ejecutado S/.

Avance Financiero %:

**III. INFORMACIÓN DE EJECUCIÓN FÍSICA DEL PROYECTO 2012**

Meta Programada:

Avance Físico:

Meta Ejecutada:

Descripción de la meta Lograda

Vista Fotográfica





Unidad Ejecutora :

**I. DATOS GENERALES DEL PROYECTO**

Nombre del Proyecto :

Provincia:

Distrito:

Beneficiarios  Familias

Costo Total del Proyecto:

**II. INFORMACIÓN FINANCIERA 2012**

Presupuesto Institucional Modificado S/.

Presupuesto Ejecutado S/.  Avance Financiero %:

**III. INFORMACIÓN DE EJECUCIÓN FÍSICA DEL PROYECTO 2012**

Meta Programada:  Conexiones Domiciliarias Avance Físico:

Meta Ejecutada:  Conexiones Domiciliarias

Descripción de la meta Lograda

Vista  
Fotográfica





Unidad Ejecutora :

**I. DATOS GENERALES DEL PROYECTO**

Nombre del Proyecto :

Provincia:

Distrito:

Beneficiarios  Familias

Costo Total del Proyecto:

**II. INFORMACIÓN FINANCIERA 2012**

Presupuesto Institucional Modificado S/.

Presupuesto Ejecutado S/.

Avance Financiero %:

**III. INFORMACIÓN DE EJECUCIÓN FÍSICA DEL PROYECTO 2012**

Meta Programada:

Avance Físico:

Meta Ejecutada:

Descripción de la meta Lograda

Vista  
Fotográfica



Unidad Ejecutora :

**I. DATOS GENERALES DEL PROYECTO**

Nombre del Proyecto :

Provincia:

Distrito:

Beneficiarios:  Familias

Costo Total del Proyecto:

**II. INFORMACIÓN FINANCIERA 2012**

Presupuesto Institucional Modificado S/.

Presupuesto Ejecutado S/.  Avance Financiero %:

**III. INFORMACIÓN DE EJECUCIÓN FÍSICA DEL PROYECTO 2012**

Meta Programada:  Conexiones Domiciliarias Avance Físico:

Meta Ejecutada:  Conexiones Domiciliarias

Descripción de la meta Lograda:

Vista Fotográfica



Unidad Ejecutora :

**I. DATOS GENERALES DEL PROYECTO**

Nombre del Proyecto :

Provincia:

Distrito:

Beneficiarios  Familias

Costo Total del Proyecto:

**II. INFORMACIÓN FINANCIERA 2012**

Presupuesto Institucional Modificado S/.

Presupuesto Ejecutado S/.

Avance Financiero %:

**III. INFORMACIÓN DE EJECUCIÓN FÍSICA DEL PROYECTO 2012**

Meta Programada:

Conexiones Domiciliarias

Avance Físico:

Meta Ejecutada:

Conexiones Domiciliarias

Descripción de la meta Lograda

Vista Fotográfica



**DIRECCIÓN REGIONAL DE VIVIENDA CONSTRUCCIÓN Y SANEAMIENTO**

**Principales Actividades:**

- 1.- Se realizó asesoramiento a 34 familias para que accedieran a viviendas del Programa Techo Propio
- 2.- Se capacitó a 14 Gobiernos Locales en Gestión Integral de Saneamiento Básico, con la finalidad de elaborar proyectos sostenibles, con énfasis en los componentes de AOM y educación sanitaria
- 3.- Conformación y Acreditación Sectorial de 05 Áreas Técnicas de Saneamiento Municipal en las localidades de: José Galvez, Sucre, Lajas, Tabaconas y Cospan
- 4.- Evaluación de 06 expedientes técnicos de saneamiento, de los cuales 03 proyectos ya están ejecutados en las localidades de: Cospan, Chilete, Sucre y 03 se encuentran en ejecución de las localidades de: José Gálvez, Agua Blanca, La Paccha), con el Cofinanciamiento del Gobierno Regional de Cajamarca.
- 5.- Se dio asistencia sectorial a 32 Gobiernos Locales en materia de Saneamiento, a través de las Jornadas Regional Anual.
- 6.- Fortalecimiento de 05 Comites Impulsores Locales (CIL) de Cellendín, José Gálves, Sucre, Cajabamba y Chumuch.





• **Objetivo Parcial I.4**

Mejorar el acceso de la población del departamento de Cajamarca a empleos dignos

**DIRECCIÓN REGIONAL DE TRABAJO Y PROMOCIÓN DEL EMPLEO**

**Principales Actividades:**

- 1.- Se logró insertar a 380 personas en el mercado laboral, en empresas de las diferentes ramas de la actividad económica de la región Cajamarca.
- 2.- Se evaluó a 1300 alumnos del 4° y 5° grado de educación secundaria, de las instituciones educativas de San Ramon, Miguel Carducci, La Merced, Juan XXII, Cristo Rey, Rafael Loayza, Santa Teresita, así como academias como el CEPUNC, logrando de esta manera ayudar a los jóvenes a descubrir sus capacidades y habilidades, para de esta forma orientarlos e elegir la carrera que más les convenga.
- 3.- Se realizó 02 ferias de orientación vocacional, donde participaron 1,000 alumnos de diferentes instituciones educativas.
- 4.- Se insertó a 12 personas con discapacidad en el mercado laboral, en el área de educación, en los niveles en primaria (08) y secundaria (04) en la jurisdicción de Cajamarca.
- 5.- Se han desarrollado 18 capacitaciones descentralizadas en toda la región de Cajamarca, en donde se ha tratado temas de Construcción Civil y la Ley de Seguridad y Salud en el Trabajo
- 6.- Se registró 48 Contratos de Personal Extranjero
- 7.- Se han registrado 57,407 contratos de trabajo sujetos a modalidad ya sean por necesidad de mercado, por obra o servicio, contratos intermitentes y contratos a tiempo parcial.
- 8.- Se realizó 1,023 conciliaciones de extrabajadores y trabajadores con empresas de diversas actividades con el fin de dar solución a los incumplimientos de sus derechos individuales y/o colectivos.
- 9.- Se realizó 656 inspecciones por denuncias de extrabajadores y trabajadores de diferentes empresas de la región, atendándose inspecciones tanto por despidos arbitrarios y por incumplimiento de derechos individuales de los trabajadores.
- 10.- Se realizó 484 actuaciones inspectivas desarrolladas a nivel regional a empresas de construcción civil, intermediación laboral, y otras que se encuentran dentro del régimen laboral común.
- 11.- Se ha logrado que 42 empresas se inscriban en el Registro Nacional de Empresas Contratistas y sub contratistas de Construcción civil.





• **Objetivo Parcial I.5**

Fortalecer la Inclusión Social en el Departamento de Cajamarca.

Unidad Ejecutora :

**I. DATOS GENERALES DEL PROYECTO**

Nombre del Proyecto :

Provincia:

Distrito:

Beneficiarios  Familias

Costo Total del Proyecto:

**II. INFORMACIÓN FINANCIERA 2012**

Presupuesto Institucional Modificado S/.

Presupuesto Ejecutado S/.

Avance Financiero %:

**III. INFORMACIÓN DE EJECUCIÓN FÍSICA DEL PROYECTO 2012**

Meta Programada:  Cocinas  Avance Físico:

Meta Ejecutada:  Cocinas

Descripción de la meta Lograda

Vista Fotográfica



## *EJE DE DESARROLLO ECONÓMICO*

### **OBJETIVO ESTRATÉGICO GENERAL**

Productores rurales y agentes económicos, impulsados por el Gobierno Regional de Cajamarca, desarrollan competitivamente una estructura productiva diversificada, sostenible, organizados y articulados al mercado en forma sostenible.



- **Objetivo Parcial II.1**

Promover y regular en los Productores rurales, agentes económicos y sus organizaciones, cadenas de valor e innovación tecnológica en el marco del desarrollo socio económico del departamento.

**DIRECCIÓN DE COMERCIO EXTERIOR Y TURISMO**

**Principales Actividades:**

- 1.- Se ha categorizado a 10 nuevos establecimientos de hospedaje y 15 recategorizaciones
- 2.- Se han elaborado los perfiles de: Kuntur Wasi, Poro Poro - Udima, San Isidro Faical
- 3.- Se han suscrito 02 convenios de apoyo interinstitucional con la Universidad Nacional de Cajamarca y Universidad Alas Peruanas.
- 4.- Se ha ejecutado el Programa de la Ruta Exportadora para 29 empresas y asociaciones y 45 personas capacitadas
- 5.- Elaboración de 3 boletines electrónicos de comercio exterior.

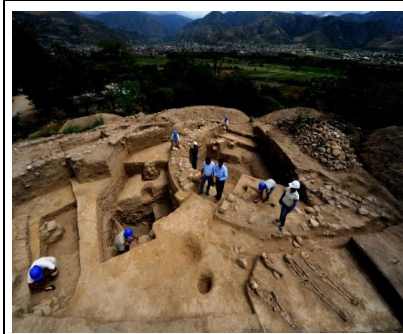

• **Objetivo Parcial II.2**

Promover la investigación y la innovación tecnológica sostenible en el departamento de Cajamarca.

**SUB GERENCIA DE PROMOCIÓN EMPRESARIAL**

**Principales Actividades:**

Se realizó el Financiamiento y monitoreo de 06 Proyectos de Investigación Innovación del CORECITI

- 1.- Evaluación y colección mediante marcadores fenotípicos de morfotipos de *Lymnaea viatrix* resistentes a formas infectivas de fasciola hepática, beneficiando a los distritos de Baños del Inca y la Encañada.
- 2.- Caracterización morfológica, biología reproductiva y cruzabilidad de una colección regional de tomatillo o aguaymanto (*Physalis peruviana* L.) en el valle de Cajamarca, Perú
- 3.- Evaluación de cuatro abonos orgánicos en diferentes dosis de concentración que permitan el incremento de la producción de tara en la provincia de San Marcos en los caseríos de Catagon, Huayobamba y El Cedro
- 4.- Diversidad de cepas simbióticas en la rizósfera de la taya para la fertilización biológica nitrogenada, realizado en la Provincia de Cajamarca (distritos de Namora, Jesús, Matara)
- 5.- Determinación de los parámetros estándar de tratamiento térmico en el proceso de la conserva de aguaymanto (*Physalis peruviana*) en almíbar.
- 6.- Evaluación de la deshidratación osmoconvectiva del aguaymanto (*Physalis Peruviana* L) mediante el método de superficie de respuesta"



**DIRECCIÓN REGIONAL DE PRODUCCIÓN**

**Principales Actividades:**

- 1.- Producción de 4,440 .00 kg. de carne de trucha por funcionamiento en el centro piscícola Namora.
- 2.- Se ha realizado la evaluación físico química de 57 recursos hídricos a nivel regional
- 3.- Producción de 44,423 alevines de trucha arco iris por Proyecto
- 4.- Producción de 4,167 kg. de trucha por proyecto.
- 5.- Se ha elaborado 01 Plan de Desarrollo Acuícola Pesquero para la zona de influencia de el proyecto minero Conga.
- 6.- Se ha realizado 17 eventos de capacitación a productores en temas de lácteos, panadería, néctares, mermeladas, carpintería metálica, cadena metal mecánica, calidad de leche, tecnología del queso DAMBO, diseño de plantas de
- 7.- Se realizó 05 capacitaciones a piscicultores para mejorar sus capacidades técnicas de producción y gestión
- 8.- Se ha realizado 05 Pasantías a 05 Piscicultores de la Asociación Ramírez - Chugur y Chacapampa - Bambamarca en cultivo de trucha.
- 9.- Se realizó 55 inspecciones para el control de derechos administrativos para la pesca y acuicultura
- 10.- Se realizó 11 operativos de control de calidad y sanidad de productos hidrobiológicos realizados en terminal pesquero, mercados y frigorífico pesquero de Cajamarca y mercado Baños del Inca.
- 11.- Se ha emitido 02 constancias de verificación al cumplimiento de la Declaración de Impacto Ambiental (DIA) de las piscigranjas: "La Playa", y "El Paraíso de la Perla".





• Objetivo Parcial II.3

Dotar de inversión en infraestructura económica y productiva de uso público.

Unidad Ejecutora :

**I. DATOS GENERALES DEL PROYECTO**

Nombre del Proyecto :

Provincia:

Distrito:

Beneficiarios  Familias

Costo Total del Proyecto:

**II. INFORMACIÓN FINANCIERA 2012**

Presupuesto Institucional Modificado S/.

Presupuesto Ejecutado S/.

Avance Financiero %:

**III. INFORMACIÓN DE EJECUCIÓN FÍSICA DEL PROYECTO 2012**

Meta Programada:  Sistema  Avance Físico:

Meta Ejecutada:  Sistema

Descripción de la meta Lograda

Vista Fotográfica



Unidad Ejecutora :

**I. DATOS GENERALES DEL PROYECTO**

Nombre del Proyecto :

Provincia:

Distrito:

Beneficiarios:  Familias

Costo Total del Proyecto:

**II. INFORMACIÓN FINANCIERA 2012**

Presupuesto Institucional Modificado S/.

Presupuesto Ejecutado S/.

Avance Financiero %:

**III. INFORMACIÓN DE EJECUCIÓN FÍSICA DEL PROYECTO 2012**

Meta Programada:  METROS

Avance Físico:

Meta Ejecutada:  METROS

Descripción de la meta Lograda:

Vista Fotográfica



Unidad Ejecutora :

**I. DATOS GENERALES DEL PROYECTO**

Nombre del Proyecto :

Provincia:

Distrito:

Beneficiarios  Familias

Costo Total del Proyecto:

**II. INFORMACIÓN FINANCIERA 2012**

Presupuesto Institucional Modificado S/.

Presupuesto Ejecutado S/.

Avance Financiero %:

**III. INFORMACIÓN DE EJECUCIÓN FÍSICA DEL PROYECTO 2012**

Meta Programada:   Avance Físico:

Meta Ejecutada:

Descripción de la meta Lograda

Vista Fotográfica



Unidad Ejecutora : Dirección Regional de Agricultura

**I. DATOS GENERALES DEL PROYECTO**

Nombre del Proyecto : 0023 - CONTROL INTEGRADO DE LA DISTOMATOSIS HEPATICA EN LA REGION : CAJAMARCA, CAJABAMBA, SAN MARCOS, CELENDIN, SAN PABLO, SAN MIGUEL (SNIP: 74911)

Provincia: CAJAMARCA, CAJABAMBA, CELENDÍN, SAN MARCOS, SAN PABLO Y SAN MIGUEL

Distrito: ICHOCAN, EDUARDO VILLANUEVA, JOSE MANUEL QUIROZ, GREGORIO PITA, PEDRO GÁLVEZ, CACHACI, CAJAMARCA, BAÑOS DEL INCA, LA ENCAÑADA, HUASMIN, SOROCHUCO, SAN SILVESTRE DE COCHAN, TUMBADEN, JESÚS, LLACANORA, NAMORA, MATARA.

Beneficiarios 26,568

Familias

Costo Total del Proyecto: S/. 16,811,134.65

**II. INFORMACIÓN FINANCIERA 2012**

Presupuesto Institucional Modificado S/. S/. 399,270.00

Presupuesto Ejecutado S/.

S/. 399,270.00

Avance Financiero %:

100%

**III. INFORMACIÓN DE EJECUCIÓN FÍSICA DEL PROYECTO 2012**

Meta Programada:

3,544

Asistencias  
Técnicas

Avance Físico:

100%

Meta Ejecutada:

3,544

Asistencias  
Técnicas

Descripción  
de la meta  
Lograda

Capacitación a productores sobre limpieza, nivelación y drenaje de canales, asistencia técnica a las unidades ganaderas, capacitación en control químico y mecánico para disminuir de hospederos, fasciolosis humana, impactos zoonosis, sensibilización, alcances y compromisos del proyecto importancia de la fasciolosis hepática.

Vista  
Fotográfica





Unidad Ejecutora :

**I. DATOS GENERALES DEL PROYECTO**

Nombre del Proyecto :

Provincia:

Distrito:

Beneficiarios

Familias

Costo Total del Proyecto:

**II. INFORMACIÓN FINANCIERA 2012**

Presupuesto Institucional Modificado S/.

Presupuesto Ejecutado S/.

Avance Financiero %:

**III. INFORMACIÓN DE EJECUCIÓN FÍSICA DEL PROYECTO 2012**

Meta Programada:   Avance Físico:

Meta Ejecutada:

Descripción de la meta Lograda

EN EL CANAL EXISTENTE: Las obras realizadas siguiendo aguas abajo desde la derivación del agua de la quebrada Honda son:

- Mejoramiento de la Bocato ma: Construcción de barraje de 3 m de longitud de concreto ciclópeo y construcción del muro izquierdo de encausamiento de concreto armado f'c=175Kg/cm2 y medidas 2x0.30x0.80m
- -Reconstrucción del canal existente: Construcción de losa de fondo con concreto f'c=210Kg/cm2 con espesor de 5-15 cm y construcción de los respectivos muros laterales de 0.10-0.15 m de f'c=210Kg/cm2 de espesor y una altura de 0.50m.
- Falta instalación de la compuerta de derivación y la compuerta de salida
- Construcción de 03 Canoas

EN LA CAPTACION – LAGUNA EL ALVION: En esta obra de captación se tiene construido los siguientes componentes:

- 01 Bocato ma de 5.00x5.60m, con barraje fijo y de material concreto ciclópeo.
- 01 Canal de Aducción de 6.00 ml, sección 0.60x0.70m, y de concreto armado f'c=210Kg/cm2, con fierro corrugado de ½" @ 0.20 m a/s.
- 01 Desarenador de 2.00x5.00m en la nave, 5% de pendiente en la losa de fondo, y de concreto armado f'c=210 Kg/cm2, con fierro corrugado de ½" @ 0.20 m a/s.
- 01 Cámara de Carga de 2.00x1.50m, y de concreto armado f'c=210 Kg/cm2, con fierro corrugado de ½" @ 0.20 m a/s.
- 01 Anclaje de salida de 100x0.80x0.80m, y de concreto simple f'c=175 Kg/cm2

EN EL CONDUCTO FORZADO. Se realizaron los siguientes trabajos:

- Excavación de zanja de 5'5ml de 0.60 x0,70m
- Instalación y enterrado de 5'5 ml de tubería PVC U.F de 200mm
- Construcción de 13 Anclajes de 100x0.80x0.80m, de concreto simple f'c=175 Kg/cm2, para cimentación de tubería, y ubicados estratégicamente en los puntos de inflexiones.
- Excavación para Cámara de Disipación en entrega de agua de la laguna El Alviñon hacia el Canal Existente.
- Protección de la tubería enterrada con enrocado para disminuir la erosión del suelo durante la lluvia.

Vista Fotográfica





Unidad Ejecutora :

**I. DATOS GENERALES DEL PROYECTO**

Nombre del Proyecto :

Provincia:

Distrito:

Beneficiarios:  Familias

Costo Total del Proyecto:

**II. INFORMACIÓN FINANCIERA 2012**

Presupuesto Institucional Modificado S/.

Presupuesto Ejecutado S/.

Avance Financiero %:

**III. INFORMACIÓN DE EJECUCIÓN FÍSICA DEL PROYECTO 2012**

Meta Programada:   Avance Físico:

Meta Ejecutada:

Descripción de la meta Lograda

Las obras ejecutadas en la Implementación del Sistema de Riego por aspersión Ojo de Agua del caserío Zognad, consistieron en lo siguiente: Construcción de una bocatoma de concreto amado con barraje fijo de 3.80 m de longitud, Construcción de un Sedimentador con difusores y techo de concreto amado de 3.00 m x 1.80 m, Instalación de la Línea de Conducción con tubería PVC SAP de 4" de diámetro y 140 m. de longitud, Construcción de un reservorio impermeabilizado con geo membrana de 208 m<sup>3</sup> de capacidad, con sistemas de tuberías para el ingreso, salida y limpieza del reservorio, Instalación de un sistema de filtración por anillos y con caseta de protección de material noble de 3.30 m x 2.30 m con techo de calamina y puerta de seguridad de metal, Se ha construido una Caja de válvulas de concreto amado con tapa metálica de 1.20 m x 1.00 m, Instalación de dos válvulas metálicas tipo mariposa de 4" de diámetro, Línea de distribución con tubería PVC SAP de 4" (765 m) y de 3" (1129 m) de longitud, Se han instalado 3 Válvulas hidráulicas rompe presión de 3" con cajas de protección, Instalación de 12 Válvulas de regulación con cajas de protección 3 válvulas de 4", 3 válvulas de 3" y 6 válvulas de 2" respectivamente, Se han instalado 8 Válvulas de aire con cajas de protección, Se han instalado 36 sistemas de hidrantes protegidos con s cajas s de concreto, Se ha instalado 2 sistemas de abrevaderos para ganado, Se ha instalado 36 sistemas móviles de riego por aspersión, cada uno lleva manguera de poli etileno, válvulas, trípode metálico y aspensor de ¼".

Vista Fotográfica



Unidad Ejecutora :

**I. DATOS GENERALES DEL PROYECTO**

Nombre del Proyecto :

Provincia:

Distrito:

Beneficiarios  Habitantes

Costo Total del Proyecto:

**II. INFORMACIÓN FINANCIERA 2012**

Presupuesto Institucional Modificado S/.

Presupuesto Ejecutado S/.

Avance Financiero %:

**III. INFORMACIÓN DE EJECUCIÓN FÍSICA DEL PROYECTO 2012**

Meta Programada:   Avance Físico:

Meta Ejecutada:

Descripción de la meta Lograda  
Mejoramiento de dique piedra blanca, construcción de 01 vertedero de 24 ml de largo por 01 de ancho y 01 de alto, reconstrucción de 1,120 km de canal revestido, construcción de canal entubado en: 2.320 km canal San Lorenzo, 3.075 Km canal Corrales, 2.318 canal Mishasmayo, 1.578 km canal Huapali, 1.364 km canal Piedra Grande, 1.421 Canal Pabellón Grande, 0.575 km. canal Pabellón Chico, 0.563 Km canal La Colpa, 0.774 km Canal Tinajones Segundo, Instalación de 25.09 km de tubería de distribución.

Vista Fotográfica



Unidad Ejecutora :

**I. DATOS GENERALES DEL PROYECTO**

Nombre del Proyecto :

Provincia:

Distrito:

Beneficiarios  Habitantes

Costo Total del Proyecto:

**II. INFORMACIÓN FINANCIERA 2012**

Presupuesto Institucional Modificado S/.

Presupuesto Ejecutado S/.

Avance Financiero %:

**III. INFORMACIÓN DE EJECUCIÓN FÍSICA DEL PROYECTO 2012**

Meta Programada:

Avance Físico:

Meta Ejecutada:

Descripción de la meta Lograda

Vista  
Fotográfica





Unidad Ejecutora :

**I. DATOS GENERALES DEL PROYECTO**

Nombre del Proyecto :

Provincia:

Distrito:

Beneficiarios:  Familias

Costo Total del Proyecto:

**II. INFORMACIÓN FINANCIERA 2012**

Presupuesto Institucional Modificado S/.

Presupuesto Ejecutado S/.

Avance Financiero %:

**III. INFORMACIÓN DE EJECUCIÓN FÍSICA DEL PROYECTO 2012**

Meta Programada:   Avance Físico:

Meta Ejecutada:

Descripción de la meta Lograda:

Vista  
Fotográfica



Unidad Ejecutora :

**I. DATOS GENERALES DEL PROYECTO**

Nombre del Proyecto :

Provincia:

Distrito:

Beneficiarios  Habitantes

Costo Total del Proyecto:

105

**II. INFORMACIÓN FINANCIERA 2012**

Presupuesto Institucional Modificado S/.

Presupuesto Ejecutado S/.

Avance Financiero %:

**III. INFORMACIÓN DE EJECUCIÓN FÍSICA DEL PROYECTO 2012**

Meta Programada:  METROS LINEALES Avance Físico:

Meta Ejecutada:  METROS LINEALES

Descripción de la meta Lograda:

Vista Fotográfica





Unidad Ejecutora :

**I. DATOS GENERALES DEL PROYECTO**

Nombre del Proyecto :

Provincia:

Distrito:

Beneficiarios

Costo Total del Proyecto:

106

**II. INFORMACIÓN FINANCIERA 2012**

Presupuesto Institucional Modificado S/.

Presupuesto Ejecutado S/.

Avance Financiero %:

**III. INFORMACIÓN DE EJECUCIÓN FÍSICA DEL PROYECTO 2012**

Meta Programada:

Avance Físico:

Meta Ejecutada:

Descripción de la meta Lograda

Las metas ejecutadas son 15km de los cuales se han realizado trabajos de ensanche de los tramos críticos, perfilado de taludes, mejoramiento de la sub rasante para posteriormente colocar el afirmado de todo el tramo

Vista Fotográfica



Unidad Ejecutora :

**I. DATOS GENERALES DEL PROYECTO**

Nombre del Proyecto :

Provincia:

Distrito:

Beneficiarios:

Habitantes

Costo Total del Proyecto:

**II. INFORMACIÓN FINANCIERA 2012**

Presupuesto Institucional Modificado S/.

Presupuesto Ejecutado S/.

Avance Financiero %:

**III. INFORMACIÓN DE EJECUCIÓN FÍSICA DEL PROYECTO 2012**

Meta Programada:

Kilómetros

Avance Físico:

Meta Ejecutada:

Kilómetros

Descripción de la meta Lograda

Vista  
Fotográfica



Unidad Ejecutora :

**I. DATOS GENERALES DEL PROYECTO**

Nombre del Proyecto :

Provincia:

Distrito:

Beneficiarios

Habitantes

Costo Total del Proyecto:

**II. INFORMACIÓN FINANCIERA 2012**

Presupuesto Institucional Modificado S/.

Presupuesto Ejecutado S/.

Avance Financiero %:

**III. INFORMACIÓN DE EJECUCIÓN FÍSICA DEL PROYECTO 2012**

Meta Programada:

Kilómetros

Avance Físico:

Meta Ejecutada:

Kilómetros

Descripción de la meta Lograda

Vista Fotográfica





Unidad Ejecutora : Dirección Regional de Transporte y Comunicaciones

**I. DATOS GENERALES DEL PROYECTO**

Nombre del Proyecto : 0033 - MANTENIMIENTO PERIODICO CARRETERA:LLAPA-SAN MIGUEL-CAJAMARCA

Provincia: SAN\_MIGUEL

Distrito: LLAPA

Beneficiarios: 21,107 Habitantes

Costo Total del Proyecto: S/. 568,082.00

**II. INFORMACIÓN FINANCIERA 2012**

Presupuesto Institucional Modificado S/. S/. 568,082.00

Presupuesto Ejecutado S/. S/. 337,244.98

Avance Financiero %: 59.37%

**III. INFORMACIÓN DE EJECUCIÓN FÍSICA DEL PROYECTO 2012**

Meta Programada: 13 Kilómetros

Avance Físico: 67%

Meta Ejecutada: 8.667 Kilómetros

Descripción de la meta Lograda

- Reposición de capas de rodadura.
- Reparación o reconstrucción puntual de capas inferiores del pavimento.
- Reparación o reconstrucción puntual de túneles, muros, drenaje, elementos de seguridad vial y señalización.

Vista Fotográfica



Unidad Ejecutora : Dirección Regional de Transporte y Comunicaciones

**I. DATOS GENERALES DEL PROYECTO**

Nombre del Proyecto : 0034 - MANTENIMIENTO PERIODICO CARRETERA:SAN ANDRES DE CUTERVO-SOCOTA-EMP.PE-3N (CUTERVO)-CAJAMARCA

Provincia: CUTERVO

Distrito: MULTIDISTRITAL SAN ANDRES SOCOTA

Beneficiarios 16,102

Habitantes

Costo Total del Proyecto: S/. 2,148,664.00

**II. INFORMACIÓN FINANCIERA 2012**

Presupuesto Institucional Modificado S/. S/. 2,148,664.00

Presupuesto Ejecutado S/.

S/. 726,987.72

Avance Financiero %:

33.834%

**III. INFORMACIÓN DE EJECUCIÓN FÍSICA DEL PROYECTO 2012**

Meta Programada: 49.17

Kilómetros

Avance Físico:

22%

Meta Ejecutada:

10.926

Kilómetros

Descripción de la meta Lograda

- Reposición de capas de rodadura.
- Reparación o reconstrucción puntual de capas inferiores del pavimento.
- Reparación o reconstrucción puntual de túneles, muros, drenaje, elementos de seguridad vial y señalización.

Vista Fotográfica





Unidad Ejecutora :

**I. DATOS GENERALES DEL PROYECTO**

Nombre del Proyecto :

Provincia:

Distrito:

Beneficiarios:

Habitantes

Costo Total del Proyecto:

**II. INFORMACIÓN FINANCIERA 2012**

Presupuesto Institucional Modificado S/.

Presupuesto Ejecutado S/.

Avance Financiero %:

**III. INFORMACIÓN DE EJECUCIÓN FÍSICA DEL PROYECTO 2012**

Meta Programada:

Kilómetros

Avance Físico:

Meta Ejecutada:

Kilómetros

Descripción de la meta Lograda

- Reposición de capas de rodadura.
- Reparación o reconstrucción puntual de capas inferiores del pavimento.
- Reparación o reconstrucción puntual de túneles, muros, drenaje, elementos de seguridad vial y señalización.

Vista Fotográfica



Unidad Ejecutora :

**I. DATOS GENERALES DEL PROYECTO**

Nombre del Proyecto :

Provincia:

Distrito:

Beneficiarios  Habitantes

Costo Total del Proyecto:

**II. INFORMACIÓN FINANCIERA 2012**

Presupuesto Institucional Modificado S/.

Presupuesto Ejecutado S/.

Avance Financiero %:

**III. INFORMACIÓN DE EJECUCIÓN FÍSICA DEL PROYECTO 2012**

Meta Programada:

Avance Físico:

Meta Ejecutada:

Descripción de la meta Lograda:

Vista Fotográfica



Unidad Ejecutora :

**I. DATOS GENERALES DEL PROYECTO**

Nombre del Proyecto :

Provincia:

Distrito:

Beneficiarios  Habitantes

Costo Total del Proyecto:

**II. INFORMACIÓN FINANCIERA 2012**

Presupuesto Institucional Modificado S/.

Presupuesto Ejecutado S/.

Avance Financiero %:

**III. INFORMACIÓN DE EJECUCIÓN FÍSICA DEL PROYECTO 2012**

Meta Programada:

Avance Físico:

Meta Ejecutada:

Descripción de la meta Lograda

Vista Fotográfica





Unidad Ejecutora :

**I. DATOS GENERALES DEL PROYECTO**

Nombre del Proyecto :

Provincia:

Distrito:

Beneficiarios  Habitantes

Costo Total del Proyecto:

**II. INFORMACIÓN FINANCIERA 2012**

Presupuesto Institucional Modificado S/.

Presupuesto Ejecutado S/.

Avance Financiero %:

**III. INFORMACIÓN DE EJECUCIÓN FÍSICA DEL PROYECTO 2012**

Meta Programada:

Avance Físico:

Meta Ejecutada:

Descripción de la meta Lograda

Se culminó con las obras de artes (alcantarillas, badenes y muros de contención).

Vista Fotográfica

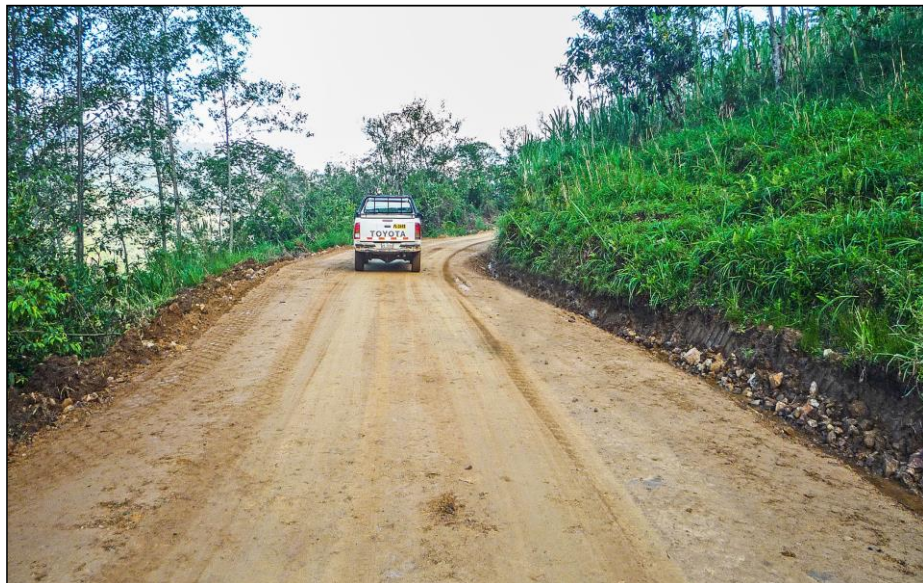

Unidad Ejecutora :

**I. DATOS GENERALES DEL PROYECTO**

Nombre del Proyecto :

Provincia:

Distrito:

Beneficiarios  Habitantes

Costo Total del Proyecto:

**II. INFORMACIÓN FINANCIERA 2012**

Presupuesto Institucional Modificado S/.

Presupuesto Ejecutado S/.

Avance Financiero %:

**III. INFORMACIÓN DE EJECUCIÓN FÍSICA DEL PROYECTO 2012**

Meta Programada:  Km.

Avance Físico:

Meta Ejecutada:  Km.

Descripción de la meta Lograda

Vista  
Fotográfica





Unidad Ejecutora :

**I. DATOS GENERALES DEL PROYECTO**

Nombre del Proyecto :

Provincia:

Distrito:

Beneficiarios  Habitantes

Costo Total del Proyecto:

**II. INFORMACIÓN FINANCIERA 2012**

Presupuesto Institucional Modificado S/.

Presupuesto Ejecutado S/.

Avance Financiero %:

**III. INFORMACIÓN DE EJECUCIÓN FÍSICA DEL PROYECTO 2012**

Meta Programada:

Avance Físico:

Meta Ejecutada:

Descripción de la meta Lograda:

Vista Fotográfica



Unidad Ejecutora :

**I. DATOS GENERALES DEL PROYECTO**

Nombre del Proyecto :

Provincia:

Distrito:

Beneficiarios  Habitantes

Costo Total del Proyecto:

**II. INFORMACIÓN FINANCIERA 2012**

Presupuesto Institucional Modificado S/.

Presupuesto Ejecutado S/.

Avance Financiero %:

**III. INFORMACIÓN DE EJECUCIÓN FÍSICA DEL PROYECTO 2012**

Meta Programada:   Avance Físico:

Meta Ejecutada:

Descripción de la meta Lograda:

Vista Fotográfica



Unidad Ejecutora :

**I. DATOS GENERALES DEL PROYECTO**

Nombre del Proyecto :

Provincia:

Distrito:

Beneficiarios  Habitantes

Costo Total del Proyecto:

**II. INFORMACIÓN FINANCIERA 2012**

Presupuesto Institucional Modificado S/.

Presupuesto Ejecutado S/.

Avance Financiero %:

**III. INFORMACIÓN DE EJECUCIÓN FÍSICA DEL PROYECTO 2012**

Meta Programada:   Avance Físico:

Meta Ejecutada:

Descripción de la meta Lograda

Vista Fotográfica

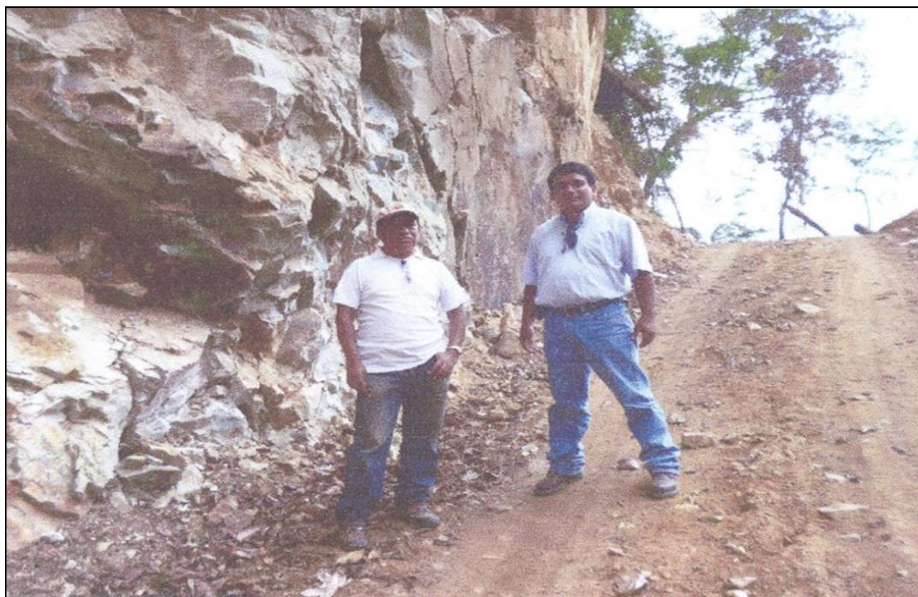

Unidad Ejecutora :

**I. DATOS GENERALES DEL PROYECTO**

Nombre del Proyecto :

Provincia:

Distrito:

Beneficiarios  Familias

Costo Total del Proyecto:

**II. INFORMACIÓN FINANCIERA 2012**

Presupuesto Institucional Modificado S/.

Presupuesto Ejecutado S/.

Avance Financiero %:

**III. INFORMACIÓN DE EJECUCIÓN FÍSICA DEL PROYECTO 2012**

Meta Programada:  obra  Avance Físico:

Meta Ejecutada:  obra

Descripción de la meta Lograda

Vista Fotográfica





Unidad Ejecutora :

**I. DATOS GENERALES DEL PROYECTO**

Nombre del Proyecto :

Provincia:

Distrito:

Beneficiarios  Habitantes

Costo Total del Proyecto:

**II. INFORMACIÓN FINANCIERA 2012**

Presupuesto Institucional Modificado S/.

Presupuesto Ejecutado S/.

Avance Financiero %:

**III. INFORMACIÓN DE EJECUCIÓN FÍSICA DEL PROYECTO 2012**

Meta Programada:  Conexiones Domiciliarias Avance Físico:

Meta Ejecutada:  Conexiones Domiciliarias

Descripción de la meta Lograda:

Vista Fotográfica



Unidad Ejecutora :

**I. DATOS GENERALES DEL PROYECTO**

Nombre del Proyecto :

Provincia:

Distrito:

Beneficiarios

Costo Total del Proyecto:

121

**II. INFORMACIÓN FINANCIERA 2012**

Presupuesto Institucional Modificado S/.

Presupuesto Ejecutado S/.

Avance Financiero %:

**III. INFORMACIÓN DE EJECUCIÓN FÍSICA DEL PROYECTO 2012**

Meta Programada:

Conexiones  
Domiciliarias

Avance Físico:

Meta Ejecutada:

Conexiones  
Domiciliarias

Descripción  
de la meta  
Lograda

Vista  
Fotográfica



Unidad Ejecutora :

**I. DATOS GENERALES DEL PROYECTO**

Nombre del Proyecto :

Provincia:

Distrito:

Beneficiarios

Habitantes

Costo Total del Proyecto:

122

**II. INFORMACIÓN FINANCIERA 2012**

Presupuesto Institucional Modificado S/.

Presupuesto Ejecutado S/.

Avance Financiero %:

**III. INFORMACIÓN DE EJECUCIÓN FÍSICA DEL PROYECTO 2012**

Meta Programada:

Conexiones Domiciliarias

Avance Físico:

Meta Ejecutada:

Conexiones Domiciliarias

Descripción de la meta Lograda

Se realizó 382 conexiones domiciliarias, 20.40 Km de líneas primarias y 14 subestaciones

Vista Fotográfica



Unidad Ejecutora :

**I. DATOS GENERALES DEL PROYECTO**

Nombre del Proyecto :

Provincia:

Distrito:

Beneficiarios  Habitantes

Costo Total del Proyecto:

**II. INFORMACIÓN FINANCIERA 2012**

Presupuesto Institucional Modificado S/.

Presupuesto Ejecutado S/.

Avance Financiero %:

**III. INFORMACIÓN DE EJECUCIÓN FÍSICA DEL PROYECTO 2012**

Meta Programada:  Conexiones Domiciliarias Avance Físico:

Meta Ejecutada:  Conexiones Domiciliarias

Descripción de la meta Lograda

Vista Fotográfica





Unidad Ejecutora :

**I. DATOS GENERALES DEL PROYECTO**

Nombre del Proyecto :

Provincia:

Distrito:

Beneficiarios

Habitantes

Costo Total del Proyecto:

124

**II. INFORMACIÓN FINANCIERA 2012**

Presupuesto Institucional Modificado S/.

Presupuesto Ejecutado S/.

Avance Financiero %:

**III. INFORMACIÓN DE EJECUCIÓN FÍSICA DEL PROYECTO 2012**

Meta Programada:

Conexiones Domiciliarias

Avance Físico:

Meta Ejecutada:

Conexiones Domiciliarias

Descripción  
de la meta  
Lograda

Se realizó 1685 conexiones domiciliarias, 72.15 Km de líneas primarias y 56 subestaciones

Vista  
Fotográfica



Unidad Ejecutora :

**I. DATOS GENERALES DEL PROYECTO**

Nombre del Proyecto :

Provincia:

Distrito:

Beneficiarios

Habitantes

Costo Total del Proyecto:

125

**II. INFORMACIÓN FINANCIERA 2012**

Presupuesto Institucional Modificado S/.

Presupuesto Ejecutado S/.

Avance Financiero %:

**III. INFORMACIÓN DE EJECUCIÓN FÍSICA DEL PROYECTO 2012**

Meta Programada:

Conexiones Domiciliarias

Avance Físico:

Meta Ejecutada:

Conexiones Domiciliarias

Descripción de la meta Lograda

Se realizó 1,427 conexiones domiciliarias, 93.45 Km de líneas primarias y 47 subestaciones

Vista Fotográfica



Unidad Ejecutora :

**I. DATOS GENERALES DEL PROYECTO**

Nombre del Proyecto :

Provincia:

Distrito:

Beneficiarios

Costo Total del Proyecto:

**II. INFORMACIÓN FINANCIERA 2012**

Presupuesto Institucional Modificado S/.

Presupuesto Ejecutado S/.

Avance Financiero %:

**III. INFORMACIÓN DE EJECUCIÓN FÍSICA DEL PROYECTO 2012**

Meta Programada:

Avance Físico:

Meta Ejecutada:

Descripción de la meta Lograda

Vista Fotográfica



Unidad Ejecutora :

**I. DATOS GENERALES DEL PROYECTO**

Nombre del Proyecto :

Provincia:

Distrito:

Beneficiarios

Costo Total del Proyecto:

**II. INFORMACIÓN FINANCIERA 2012**

Presupuesto Institucional Modificado S/.

Presupuesto Ejecutado S/.

Avance Financiero %:

**III. INFORMACIÓN DE EJECUCIÓN FÍSICA DEL PROYECTO 2012**

Meta Programada:

Avance Físico:

Meta Ejecutada:

Descripción de la meta Lograda

Se realizó 3,948 conexiones domiciliarias, 242.58 Km de líneas primarias y 188 subestaciones

Vista Fotográfica





Unidad Ejecutora :

**I. DATOS GENERALES DEL PROYECTO**

Nombre del Proyecto :

Provincia:

Distrito:

Beneficiarios:

Costo Total del Proyecto:

**II. INFORMACIÓN FINANCIERA 2012**

Presupuesto Institucional Modificado S/.

Presupuesto Ejecutado S/.

Avance Financiero %:

**III. INFORMACIÓN DE EJECUCIÓN FÍSICA DEL PROYECTO 2012**

Meta Programada:

Avance Físico:

Meta Ejecutada:

Descripción de la meta Lograda

Vista Fotográfica



Unidad Ejecutora :

**I. DATOS GENERALES DEL PROYECTO**

Nombre del Proyecto :

Provincia:

Distrito:

Beneficiarios

Costo Total del Proyecto:

129

**II. INFORMACIÓN FINANCIERA 2012**

Presupuesto Institucional Modificado S/.

Presupuesto Ejecutado S/.

Avance Financiero %:

**III. INFORMACIÓN DE EJECUCIÓN FÍSICA DEL PROYECTO 2012**

Meta Programada:

Avance Físico:

Meta Ejecutada:

Descripción de la meta Lograda

Se realizó 1,177 conexiones domiciliarias, 29.51 Km de líneas primarias y 39 subestaciones

Vista Fotográfica



Unidad Ejecutora :

**I. DATOS GENERALES DEL PROYECTO**

Nombre del Proyecto :

Provincia:

Distrito:

Beneficiarios  Habitantes

Costo Total del Proyecto:

**II. INFORMACIÓN FINANCIERA 2012**

Presupuesto Institucional Modificado S/.

Presupuesto Ejecutado S/.

Avance Financiero %:

**III. INFORMACIÓN DE EJECUCIÓN FÍSICA DEL PROYECTO 2012**

Meta Programada:

Avance Físico:

Meta Ejecutada:

Descripción de la meta Lograda

Vista Fotográfica



Unidad Ejecutora :

**I. DATOS GENERALES DEL PROYECTO**

Nombre del Proyecto :

Provincia:

Distrito:

Beneficiarios

Costo Total del Proyecto:

**II. INFORMACIÓN FINANCIERA 2012**

Presupuesto Institucional Modificado S/.

Presupuesto Ejecutado S/.

Avance Financiero %:

**III. INFORMACIÓN DE EJECUCIÓN FÍSICA DEL PROYECTO 2012**

Meta Programada:

Avance Físico:

Meta Ejecutada:

Descripción de la meta Lograda

Vista Fotográfica





Unidad Ejecutora :

**I. DATOS GENERALES DEL PROYECTO**

Nombre del Proyecto :

Provincia:

Distrito:

Beneficiarios:

Costo Total del Proyecto:

**II. INFORMACIÓN FINANCIERA 2012**

Presupuesto Institucional Modificado S/.

Presupuesto Ejecutado S/.

Avance Financiero %:

**III. INFORMACIÓN DE EJECUCIÓN FÍSICA DEL PROYECTO 2012**

Meta Programada:

Avance Físico:

Meta Ejecutada:

Descripción de la meta Lograda

Vista Fotográfica



Unidad Ejecutora :

**I. DATOS GENERALES DEL PROYECTO**

Nombre del Proyecto :

Provincia:

Distrito:

Beneficiarios

Costo Total del Proyecto:

**II. INFORMACIÓN FINANCIERA 2012**

Presupuesto Institucional Modificado S/.

Presupuesto Ejecutado S/.

Avance Financiero %:

**III. INFORMACIÓN DE EJECUCIÓN FÍSICA DEL PROYECTO 2012**

Meta Programada:

Avance Físico:

Meta Ejecutada:

Descripción de la meta Lograda

Se realizó 828 conexiones domiciliarias, 26.55 Km de líneas primarias y 27 subestaciones

Vista Fotográfica



Unidad Ejecutora :

**I. DATOS GENERALES DEL PROYECTO**

Nombre del Proyecto :

Provincia:

Distrito:

Beneficiarios

Habitantes

Costo Total del Proyecto:

134

**II. INFORMACIÓN FINANCIERA 2012**

Presupuesto Institucional Modificado S/.

Presupuesto Ejecutado S/.

Avance Financiero %:

**III. INFORMACIÓN DE EJECUCIÓN FÍSICA DEL PROYECTO 2012**

Meta Programada:

Conexiones Domiciliares

Avance Físico:

Meta Ejecutada:

Conexiones Domiciliares

Descripción de la meta Lograda

Se realizó 2,095 conexiones domiciliarias, 144.75 Km de líneas primarias y 83 subestaciones

Vista Fotográfica



Unidad Ejecutora :

**I. DATOS GENERALES DEL PROYECTO**

Nombre del Proyecto :

Provincia:

Distrito:

Beneficiarios:  Habitantes

Costo Total del Proyecto:

**II. INFORMACIÓN FINANCIERA 2012**

Presupuesto Institucional Modificado S/.

Presupuesto Ejecutado S/.

Avance Financiero %:

**III. INFORMACIÓN DE EJECUCIÓN FÍSICA DEL PROYECTO 2012**

Meta Programada:  Conexiones Domiciliarias Avance Físico:

Meta Ejecutada:  Conexiones Domiciliarias

Descripción de la meta Lograda:

Vista Fotográfica





Unidad Ejecutora :

**I. DATOS GENERALES DEL PROYECTO**

Nombre del Proyecto :

Provincia:

Distrito:

Beneficiarios

Costo Total del Proyecto:

136

**II. INFORMACIÓN FINANCIERA 2012**

Presupuesto Institucional Modificado S/.

Presupuesto Ejecutado S/.

Avance Financiero %:

**III. INFORMACIÓN DE EJECUCIÓN FÍSICA DEL PROYECTO 2012**

Meta Programada:

Avance Físico:

Meta Ejecutada:

Descripción  
de la meta  
Lograda

Se realizó 1,746 conexiones domiciliarias, 85.24 Km de líneas primarias y 62 subestaciones

Vista  
Fotográfica



Unidad Ejecutora :

**I. DATOS GENERALES DEL PROYECTO**

Nombre del Proyecto :

Provincia:

Distrito:

Beneficiarios:

Costo Total del Proyecto:

137

**II. INFORMACIÓN FINANCIERA 2012**

Presupuesto Institucional Modificado S/.

Presupuesto Ejecutado S/.

Avance Financiero %:

**III. INFORMACIÓN DE EJECUCIÓN FÍSICA DEL PROYECTO 2012**

Meta Programada:

Avance Físico:

Meta Ejecutada:

Descripción de la meta Lograda

Vista Fotográfica



Unidad Ejecutora :

**I. DATOS GENERALES DEL PROYECTO**

Nombre del Proyecto :

Provincia:

Distrito:

Beneficiarios  Habitantes

Costo Total del Proyecto:

138

**II. INFORMACIÓN FINANCIERA 2012**

Presupuesto Institucional Modificado S/.

Presupuesto Ejecutado S/.

Avance Financiero %:

**III. INFORMACIÓN DE EJECUCIÓN FÍSICA DEL PROYECTO 2012**

Meta Programada:

Conexiones Domiciliarias

Avance Físico:

Meta Ejecutada:

Conexiones Domiciliarias

Descripción de la meta Lograda

Vista Fotográfica



Unidad Ejecutora :

**I. DATOS GENERALES DEL PROYECTO**

Nombre del Proyecto :

Provincia:

Distrito:

Beneficiarios

Costo Total del Proyecto:

**II. INFORMACIÓN FINANCIERA 2012**

Presupuesto Institucional Modificado S/.

Presupuesto Ejecutado S/.

Avance Financiero %:

**III. INFORMACIÓN DE EJECUCIÓN FÍSICA DEL PROYECTO 2012**

Meta Programada:

Avance Físico:

Meta Ejecutada:

Descripción de la meta Lograda

Se realizó 105 conexiones domiciliarias, 0.55 Km de líneas primarias y 01 subestaciones

Vista Fotográfica





Unidad Ejecutora :

**I. DATOS GENERALES DEL PROYECTO**

Nombre del Proyecto :

Provincia:

Distrito:

Beneficiarios

Familias

Costo Total del Proyecto:

**II. INFORMACIÓN FINANCIERA 2012**

Presupuesto Institucional Modificado S/.

Presupuesto Ejecutado S/.

Avance Financiero %:

**III. INFORMACIÓN DE EJECUCIÓN FÍSICA DEL PROYECTO 2012**

Meta Programada:

Conexiones Domiciliarias

Avance Físico:

Meta Ejecutada:

Conexiones Domiciliarias

Descripción  
de la meta  
Lograda

Se realizó 247 conexiones domiciliarias, 0,51 Km de líneas primarias y 03 subestaciones

Vista  
Fotográfica



Unidad Ejecutora :

**I. DATOS GENERALES DEL PROYECTO**

Nombre del Proyecto :

Provincia:

Distrito:

Beneficiarios:

Costo Total del Proyecto:

**II. INFORMACIÓN FINANCIERA 2012**

Presupuesto Institucional Modificado S/.

Presupuesto Ejecutado S/.

Avance Financiero %:

**III. INFORMACIÓN DE EJECUCIÓN FÍSICA DEL PROYECTO 2012**

Meta Programada:

Avance Físico:

Meta Ejecutada:

Descripción de la meta Lograda

Se realizó 580 conexiones domiciliarias, 11.75 Km de líneas primarias y 07 subestaciones

Vista Fotográfica



Unidad Ejecutora :

**I. DATOS GENERALES DEL PROYECTO**

Nombre del Proyecto :

Provincia:

Distrito:

Beneficiarios

Costo Total del Proyecto:

142

**II. INFORMACIÓN FINANCIERA 2012**

Presupuesto Institucional Modificado S/.

Presupuesto Ejecutado S/.

Avance Financiero %:

**III. INFORMACIÓN DE EJECUCIÓN FÍSICA DEL PROYECTO 2012**

Meta Programada:

Avance Físico:

Meta Ejecutada:

Descripción de la meta Lograda

Se realizó 215 conexiones domiciliarias, 14.05 Km de líneas primarias y 02 subestaciones

Vista Fotográfica



Unidad Ejecutora :

**I. DATOS GENERALES DEL PROYECTO**

Nombre del Proyecto :

Provincia:

Distrito:

Beneficiarios

Familias

Costo Total del Proyecto:

**II. INFORMACIÓN FINANCIERA 2012**

Presupuesto Institucional Modificado S/.

Presupuesto Ejecutado S/.

Avance Financiero %:

**III. INFORMACIÓN DE EJECUCIÓN FÍSICA DEL PROYECTO 2012**

Meta Programada:

Avance Físico:

Meta Ejecutada:

Descripción de la meta Lograda

Se realizó 350 conexiones domiciliarias, 12.50 Km de líneas primarias.

Vista Fotográfica



Unidad Ejecutora :

**I. DATOS GENERALES DEL PROYECTO**

Nombre del Proyecto :

Provincia:

Distrito:

Beneficiarios

Familias

Costo Total del Proyecto:

**II. INFORMACIÓN FINANCIERA 2012**

Presupuesto Institucional Modificado S/.

Presupuesto Ejecutado S/.

Avance Financiero %:

**III. INFORMACIÓN DE EJECUCIÓN FÍSICA DEL PROYECTO 2012**

Meta Programada:

Avance Físico:

Meta Ejecutada:

Descripción de la meta Lograda

Se realizó 240 conexiones domiciliarias, 18.25 Km de líneas primarias.

Vista Fotográfica





Unidad Ejecutora :

**I. DATOS GENERALES DEL PROYECTO**

Nombre del Proyecto :

Provincia:

Distrito:

Beneficiarios:

Costo Total del Proyecto:

**II. INFORMACIÓN FINANCIERA 2012**

Presupuesto Institucional Modificado S/.

Presupuesto Ejecutado S/.

Avance Financiero %:

**III. INFORMACIÓN DE EJECUCIÓN FÍSICA DEL PROYECTO 2012**

Meta Programada:

Avance Físico:

Meta Ejecutada:

Descripción de la meta Lograda

Se realizó 265 conexiones domiciliarias, 07.00 Km de líneas primarias.

Vista Fotográfica



Unidad Ejecutora :

**I. DATOS GENERALES DEL PROYECTO**

Nombre del Proyecto :

Provincia:

Distrito:

Beneficiarios

Costo Total del Proyecto:

**II. INFORMACIÓN FINANCIERA 2012**

Presupuesto Institucional Modificado S/.

Presupuesto Ejecutado S/.

Avance Financiero %:

**III. INFORMACIÓN DE EJECUCIÓN FÍSICA DEL PROYECTO 2012**

Meta Programada:

Avance Físico:

Meta Ejecutada:

Descripción de la meta Lograda

Se realizó 346 conexiones domiciliarias, 54.05 Km de líneas primarias.

Vista Fotográfica



Unidad Ejecutora :

**I. DATOS GENERALES DEL PROYECTO**

Nombre del Proyecto :

Provincia:

Distrito:

Beneficiarios

Costo Total del Proyecto:

**II. INFORMACIÓN FINANCIERA 2012**

Presupuesto Institucional Modificado S/.

Presupuesto Ejecutado S/.

Avance Financiero %:

**III. INFORMACIÓN DE EJECUCIÓN FÍSICA DEL PROYECTO 2012**

Meta Programada:

Avance Físico:

Meta Ejecutada:

Descripción de la meta Lograda

Se realizó 380 conexiones domiciliarias, 30.00 Km de líneas primarias.

Vista Fotográfica



**DIRECCIÓN REGIONAL DE AGRICULTURA**

**Principales Actividades:**

- 1.- Se entregó 1,687 de Títulos de propiedad debidamente saneados e inscritos en Registros Públicos
- 2.- Se realizó la Instalación de plantaciones forestales en las provincias de Cajamarca, Celendin, Cajabamba, San Pablo y San Marcos
- 3.- Se realizó el fortalecimiento de los comités de base social de las 13 provincias en tema de agropecuario.



• **Objetivo Parcial II.4**

Promover la asociatividad a fin de regular e impulsar inversiones orientadas al desarrollo económico.

**DIRECCIÓN REGIONAL DE ENERGIA Y MINAS**

**Principales Actividades:**

- 1.- Se realizaron 15 fiscalizaciones a establecimientos informales, con la finalidad de obtener datos técnicos para la evaluación y aprobación de la declaración de impacto ambiental con la finalidad de formalizar estos establecimientos.
- 2.- Se realizó 23 evaluaciones técnicas de establecimientos con la finalidad de verificar el impacto ambiental que ocasionan su actividad.
- 3.- Se realizó 03 capacitaciones promoviendo el uso eficiente y ahorro de energía a las instituciones educativas de la ciudad
- 4.- Se capacitó a los Gobiernos Locales en tema de diseño e instalación de sistemas solares fotovoltaicos en zonas rurales
- 5.- Se aprobaron 29 estudios de impacto ambiental,
- 6.- Se realizó capacitaciones en las provincias de Cajabamba y Celendín en temas de formalización de la minería ilegal y alternativas de constitución de MYPESy pequeñas empresas dedicadas a actividades destinadas a la minería.
- 7.- Se fiscalizó 08 empresas mineras de la región para verificar el cumplimiento de obligaciones y compromisos ambientales de pequeña minería y minería artesanal según normativa ambiental vigente. , 06 en la provincia de Hualgayoc (caleros) y Bambamarca y 02 a la minera metálica "MITROY" en Santa Cruz.
- 8.- Se aprobaron 07 certificados de operaciones mineras de: Calera el Zasal E.I.R.L., LA Resurrección E.I.R.L., Minera P'huyu Yuraq II E I.R.L., Minera Troy S.A.C., Servicios H.F. HNOS. S.A.C. ,Sociedad Nube Blanca Tecno-Cal S.R.L.
- 9.- Se realizó 11 inspecciones a mineras informales con la finalidad de promover la formalización y eliminar progresivamente el impacto ambiental que genera la actividad en las localidades de: San Juan, Namora, Bamabamarca, Celendín.





## *EJE DE DESARROLLO AMBIENTAL*

### **OBJETIVO ESTRATEGICO GENERAL**

Gobierno Regional gestiona y promueve en los actores públicos y privados el uso, ocupación y aprovechamiento sostenible de los RR.NN y Biodiversidad del territorio bajo el enfoque de cuenca en concordancia con la ZEE.



- **Objetivo Parcial III.1**  
Promover la gestión sostenible del agua, suelos, biodiversidad y ecosistema vulnerables.

**SUB GERENCIA DE ACONDICIONAMIENTO TERRITORIAL**

**Principales Actividades:**

- 1.- Se ha categorizado a 25 centros poblados a Caseríos de Lanchicucho, Rodiopampa, Nuevo Amanecer, San Francisco, Huaquillo, Shaquitambo, Huahuaya Cristal, Palla Peña, Pampa de Limón, Charape, Pampa Larga, La Huaca, San Francisco de Sumbat, La Fortaleza, La Quinuilla, Antonio Raymondi Hierba Buena, Pueblo Libre, Pacasmayo, El Limón, Chulalapa, San Francisco, Balcones, Santa Rosa, El Corazón, Pueblo Nuevo, Corazón de Jesús.
- 2.- Se trabajó 13 Expedientes de saneamiento para su tramite correspondiente ante Registros Públicos, los cuales se detallan a continuación: Campo deportivo del Colegio San José de Sucre, Centro de Salud San Isidro de Sucre, Colegio San José de Sucre, I.E Carlos Manuel Cox Rosse , I.E El Prado, I.E La Florida, I.E Las Huacas, I.E Luis Eduardo Valcárcel, I.E Jorge Chávez, I.E Pitura, I.E Tolón Antiguo, I.E escuela Tolón, Parcela Agrícola Caña Brava.
- 3.- Se logro el 50% de avance de los Expedientes de Diagnóstico y Zonificación Territorial - EDZ (Santa Cruz y Celendín) los cuales están en proceso de actualización de datos. Quedando pendiente Resolución Jefatural de aprobación el EDZ de Cajamarca.
- 4.- Implementación del sistema de información territorial, el cual esta disponible desde la pagina Web ZEE OT, al cual se accede desde el portal institucional del Gobierno Regional
- 5.- Aplicación de mecanismos de participación ciudadana que permitió el saneamiento de límites entre los distritos Pión y Chimbán de la provincia de Chota y entre los distritos Huabal y Las Pirias de la provincia Jaén.  
Suscripción del Acta de Acuerdo de Límites entre los distritos Chirinos y San Ignacio de la provincia San Ignacio y el Acta de Acuerdo de limites entre los distritos de Bambamarca y La Encañada.



• **Objetivo Parcial III.2**

Promover en la población la adopción de mecanismos y aplicación de medidas de adaptación y mitigación al cambio climático y reducción de la desertificación.

Unidad Ejecutora :

**I. DATOS GENERALES DEL PROYECTO**

Nombre del Proyecto :

Provincia:

Distrito:

Beneficiarios  Comunidades

Costo Total del Proyecto:

**II. INFORMACIÓN FINANCIERA 2012**

Presupuesto Institucional Modificado S/.

Presupuesto Ejecutado S/.  Avance Financiero %:

**III. INFORMACIÓN DE EJECUCIÓN FÍSICA DEL PROYECTO 2012**

Meta Programada:   Avance Físico:

Meta Ejecutada:

Descripción de la meta Lograda

- Se ha instalado 316 ha. con plantaciones de especies de Pinus Petula y Pinus Radiato y se ha ollado a 600 ha..
- Se realizó 18 capacitaciones para la población de las comunidades de influencia del proyecto, beneficiando a 900 personas.
- Se ha realizado 02 pasantías beneficiando a 130 personas de las comunidades.

Vista Fotográfica



• **Objetivo Parcial III.3**

Mejorar y gestionar la calidad ambiental en el departamento de Cajamarca.

Unidad Ejecutora :

**I. DATOS GENERALES DEL PROYECTO**

Nombre del Proyecto :

Provincia:  Distrito:

Beneficiarios:   Costo Total del Proyecto:

**II. INFORMACIÓN FINANCIERA 2012**

Presupuesto Institucional Modificado S/.

Presupuesto Ejecutado S/.  Avance Financiero %:

**III. INFORMACIÓN DE EJECUCIÓN FÍSICA DEL PROYECTO 2012**

Meta Programada:   Avance Físico:

Meta Ejecutada:

Descripción de la meta Lograda: En el componente de Capacitación se realizó 05 talleres; en el componente de Asistencia Técnica se realizó 20 visitas para realizar asistencia técnica a las diferentes actividades como son monitoreo de la calidad del agua, determinación de puntos para las Estaciones de Monitoreo, SMAPRE; en el componente del SIAR se implementado para su funcionamiento y en el componente de Difusión se realizó difusión escrita, radial y televisiva de todas las actividades realizadas por el Proyecto.

Vista Fotográfica



**SUB GERENCIA DE RECURSOS NATURALES Y AREAS PROTEGIDAS**

**Principales Actividades:**

- 1.- Se elaboró el expediente técnico Mejoramiento de la Gestión Institucional de los Servicios Ambientales Hídricos de la cuenca del Río Amaju, Provincia de Jaén, Cajamarca.
- 2.- Atención a los diferentes conflictos socioambientales suscitados en la región: Conflicto Conga, Combayo, Shawindo, El Cobro Negro, Hualgayoc , Cajamarca - SEDACAJ, Guagayo, Laguna Maqui Maqui, Celendín, Bambamarca, José Sabogal,
- 3.- Se realizaron 04 consultorías para el estudio biológico y socioeconómica de la biodiversidad de la región Cajamarca: Páramos y Bosques Húmedos de Jaén y San Ignacio, Bosques Secos del Marañón, Huamantanga, Comunidad Nativa Awanjún
- 4.- Se capacitó a 400 personas en temas relacionados a cambio climático, lucha contra la desertificación y la sequía, biodiversidad, áreas de conservación regional,
- 5.- Se elaboró 03 estudio a nivel de perfil:
  - Mejoramiento de la gestión institucional de los servicios ambientales hídricos de la cuenca del río Amajú, provincia de Jaén, Cajamarca, el cual es encuentra viable.
  - Mejoramiento de la provisión del servicio ambiental hidrológico del área de amortiguamiento del bosque de protección Pagaibamba, distrito Querocoto, provincia Chota, departamento Cajamarca - código SNIP: 235587.
  - Recuperación de servicio ambiental de regulación de suelos en la zona de amortiguamiento del santuario nacional Tabaconas Namballe, provincia de San Ignacio - Cajamarca - código SNIP: 233833





## *EJE DE DESARROLLO INSTITUCIONAL*

### **OBJETIVO ESTRATEGICO GENERAL**

Gobierno Regional de Cajamarca lidera un Proceso Democrático de Desarrollo Departamental.



- **Objetivo Parcial IV.1**  
Gobierno Regional de Cajamarca al Servicio del Ciudadano.

**GERENCIA GENERAL REGIONAL**

**Principales Actividades:**

- 1.- 23 convenios suscritos con diferentes entidades nacionales, departamentales y locales. Entre los cuales destacan.
  - Convenio de Cooperación Internacional entre el Programa Nacional Cuna Más del MIDIS y el GRC, con el objeto de fortalecer y ampliar la calidad del servicio de atención integral que se brinda a niñas y niños de 6 a 36 meses de edad.
  - Convenio de Cooperación Interinstitucional entre el GRC y ALAC para la puesta en marcha de la propuesta para la investigación y conservación del patrimonio arqueológico Montegrande y San Isidro - Jaén.
  - Convenio de Cooperación Interinstitucional, entre el GRC y ALAC para la ejecución del proyecto "Alianza por la Educación para la mejora de logros de aprendizaje en una gestión descentralizada de la educación regional de Cajamarca".
- 2.- 270 Resoluciones emitidas de la Gerencia General para mejorar la operatividad y de gestión administrativa,

156

**SUB GERENCIA DE PROMOCIÓN DE LA INVERSIÓN PÚBLICA**

**Principales Actividades:**

- 1.- Se realizó la evaluación de 107 estudios de pre inversión: 04 planeamiento, 01 pesca, 02 turismo, 05 medio ambiente, 03 orden público, 15 energía, 23 agropecuaria, 24 educación, 21 salud, 08 transporte, 01 defensa y seguridad nacional
- 2.- Se declararon 50 proyectos viables por un monto de 137,944,531 nuevos soles: 02 planeamiento, 01 pesca, 01 turismo, 01 medio ambiente, 03 orden público, 11 energía, 11 agropecuaria, 06 educación, 18 salud, 05 transporte, 01 defensa y seguridad nacional
- 3.- Se aprobaron 06 proyectos a nivel de perfil de: 02 educación, 01 agropecuaria, 01 medio ambiente, 02 planeamiento, gestión reserva y contingencia
- 4.- Se ha realizado el seguimiento de 14 PIP en etapa de inversión, agrupados por función: 04 educación, 04 energía, 01 agropecuaria, 01 salud y 01 de transporte.



**DIRECCIÓN DE PERSONAL**

**Principales Actividades:**

- 1.- Se implementó el Lactario Institucional para atención individualizada de madres en etapa de lactancia, con envases recolectores de leche, implementación de tópicos con materiales de laboratorio para detección de glucosa en sangre con fines preventivos de salud.
- 2.- Se atendió a 207 trabajadores y familiares en psicología campaña de salud mental
- 3.- Se capacitó a 120 trabajadores del Gobierno Regional en temas de: Contrataciones del Estado (40) y Seguridad y Salud en el trabajo, nuevo régimen de pensiones (80)
- 4.- Se realizó 438 atenciones en tópicos, con medicinas y otros de primeros auxilios a trabajadores de la sede institucional



**CENTRO DE INFORMACIÓN Y SISTEMAS**

**Principales Actividades:**

- 1.- Mantenimiento y soporte a equipos de cómputo e informáticos de la Sede Central y otras dependencias del GRC.
- 2.- Supervisión y configuración de la red de las UGELs: San Miguel, San Pablo, Contumazá y Celendín. Así mismo se realizó el diagnóstico y equipamiento informático de la UGEL Bambamarca.
- 3.- Diagnóstico del parque informático para implantar SIGA en las Gerencias Subregionales de Chota; Cutervo y Jaén. Implantación SIGA en la sede del Gobierno Regional Cajamarca.
- 4.- Plan Operativo Informático 2012
- 5.- Se Implantó el Modulo de Administración Documentaria -MAD 2012.
- 6.- Actualización y mantenimiento del portal web de la sede del GRC,
- 7.- Implementación del SIGA,
- 8.- Capacitación al personal del GRC para el uso del correo electrónico, software libre y sistemas en general.
- 9.- 01 proceso de selección para renovar 41 Computadoras (10 de las cuales se transfirieron a la UGEL Cajamarca), 19 Impresoras, 16 Escáneres, 1 Plotter y 1 Disco Externo.
- 10.- 03 procesos de selección y se compró la licencia de los softwares: Antivirus, Ofimático, Ingeniería, Multimedia y Utilitarios, alcanzando sólo para el 50% de las máquinas.



**CONSEJO REGIONAL**

**Principales Actividades:**

- 1.- 10 convocatorias para Sesiones Ordinarias y Extraordinarias
- 4.- 180 fiscalizaciones de obras que viene ejecutando el Gobierno Regional en las provincias: San Pablo, Contumazá, Cajabamba, Celendín, Hualgayoc, San Marcos, San Ignacio, Chota, Santa Cruz, San Miguel,
- 5.- Elaboración de 12 Ordenanzas
- 6.- Elaboración de 124 Acuerdos Regionales



**ORDENANZAS REGIONALES:**

- **ORDENANZA Nº 002-2012-GR.CAJ-CR:**  
Reconocer a la Comisión Ambiental CAR
- **ORDENANZA Nº 003-2012-GR.CAJ-CR:**  
APROBAR la "Creación de la Oficina Regional de Atención a las Personas con Discapacidad- OREDIS " en la Región Cajamarca y su implementación progresiva de acuerdo al alcance administrativo, legal y presupuestal del Gobierno Regional Cajamarca.
- **ORDENANZA Nº 004-2012-GR.CAJ-CR:**  
APROBAR el Reglamento de Organización y Funciones - ROF de la Dirección Regional de Trabajo y Promoción del Empleo del Gobierno Regional Cajamarca.
- **ORDENANZA Nº 006-2012-GR.CAJ-CR:**  
Declarar de interés público Regional la conservación y protección de las cabeceras de cuenca de los ríos Grande, Yaminchad, Chetillano, Llapa, Quebrada Onda y Rejo, en la vertiente del pacífico, así como los ríos Cortadera y Chonta en la vertiente del Atlántico que alimentan las lagunas del Alto Perú, ubicados en el Departamento de Cajamarca, provincias de San Pablo, San Miguel, Hualgayoc, Cajamarca, distritos de Cajamarca, Encañada, Bambamarca, Tumbadén, san Silvestre de Cochán y Llapa, jurisdicción del Gobierno Regional Cajamarca.
- **ORDENANZA Nº 007-2012-GR.CAJ-CR:**  
Aprobar el Reglamento de Organización y Funciones ROF de las UGEL Celendín, San Marcos, Contumazá, San Miguel, San Pablo.



- **ORDENANZA Nº 008-2012-GR.CAJ-CR:**  
DECLARAR de orgullo regional al Café Cajamarquino.
- **ORDENANZA Nº 012-2012-GR.CAJ-CR:**  
DECLARAR de Interés y Necesidad Público Regional la 'Promoción de la Cultura de Paz y el Manejo Constructivo de Conflictos Sociales Regionales.

**ACUERDOS REGIONALES:** Siendo los más importantes;

159

- **ACUERDO REGIONAL Nº 12-2012-GR.CAJ-CR:**  
APROBAR la realización de la VII Asamblea de la Mancomunidad Regional Amazonas - San Martín - La Libertad - Cajamarca, en la ciudad de Cajamarca los días 1, 2, 3 de marzo del 2012
- **ACUERDO REGIONAL Nº 19-2012-GR.CAJ-CR:**  
DECLARAR en Situación de Emergencia, a las zonas y provincias de Jaén, San Ignacio, Cutervo y el Valle del Jequetepeque de la Región Cajamarca, por la Epidemia del Dengue Serotipo DENV: 01, 02 y 03, por un término de 60 días.
- **ACUERDO REGIONAL Nº 41-2012-GR.CAJ-CR:**  
AUTORIZAR a la Delegación del Ámbito Regional, a viajar en Comisión de Servicios a la ciudad de Zamora - Chinchipe República del Ecuador del 22 al 26 de mayo del presente año, a fin de participar en la III Reunión de Frontera Zamora Chinchipe - Cajamarca, llevarse a cabo en la provincia de Zamora - Chinchipe en la República del Ecuador.
- **ACUERDO REGIONAL Nº 72-2012-GR.CAJ-CR:**  
APROBAR el proyecto "Mejoramiento de la Competitividad de los Productores de Ganado Bovino Lechero en la Región Cajamarca".
- **ACUERDO REGIONAL Nº 91-2012-GR.CAJ-CR:**  
APROBAR, la aplicación de la Ley 29337, Ley que establece Disposiciones para apoyar la Competitividad Productiva, para cofinanciar propuestas productivas de categoría (A o B) y aprobar el monto de S/. 1'500,000.00 (Un millón quinientos mil con 001100 Nuevos Soles).





• **Objetivo Parcial IV.3**

Mejorar y ampliar la participación de la ciudadanía en la Gestión del Riesgo de Desastres departamental.

**OFICINA DEFENSA NACIONAL**

**Principales Actividades:**

- 1.- Se realizó apoyo social a 187 localidades afectadas por emergencias brindando asistencia y bienes de ayuda humanitaria a más de 2,100 pobladores.
- 2.- Se realizó 130 inspecciones técnicas de seguridad en defensa civil, certificando a locales comerciales y públicos para la obtención de su licencia de funcionamiento, esto en las 13 provincias de la región..
- 3.- Se realizó 80 actividades de acompañamiento a los alcaldes para la atención de peligros de emergencia tipificadas en la Ley Orgánica de Municipalidades en el área de salud, educación, saneamiento y ordenamiento territorial.
- 4.- Se realizó el registro y monitoreo de 224 peligros y emergencias presentados en la región Cajamarca, a través del Centro de Operaciones de Emergencia Regional (COER), atendiendo a 1,568 personas afectadas y damnificadas.
- 5.- Se realizó 03 capacitaciones descentralizadas para autoridades locales, rondas campesinas, población educativa y miembros de la plataformas locales de defensa civil de las provincias de Jaén, Cutervo y Cajamarca, en temas de seguridad ciudadana y movilización

**Entrega de apoyo social a comunidades afectadas**



**Inspección de infraestructura afectada en el Empalme**



## I. ESTADOS FINANCIEROS



## DIRECCIÓN DE CONTABILIDAD

### 5.1 INTRODUCCION.

La presente memoria contiene información básica de la evaluación y análisis contable realizado sobre los resultados que arroja el Estado de Situación Financiera – EF-1 y el Estado de Gestión – EF-2, del Gobierno Regional de Cajamarca y que corresponde al ejercicio económico 2012. Dicha información está orientada a medir los principales rubros que reflejan la situación actual de la institución, con la finalidad de que los usuarios de la Contabilidad Gubernamental, en especial, la Alta Dirección y los Organismos Rectores conozcan los resultados obtenidos y se adopten las medidas necesarias sobre los aspectos que se consideren pertinentes.

El Gobierno Regional - Cajamarca, cuenta con 24 Unidades Ejecutoras distribuidas en 10 provincias: Cajamarca, Chota, Cutervo, Jaén, San Ignacio, Cajabamba, Santa Cruz y Hualgayoc-Bambamarca, San Miguel y San Marcos.

### 5.2 ANALISIS FINANCIERO

El presente análisis se realiza en base a valores actuales, para efectos comparativos y/o comentar su evolución durante el proceso contable del ejercicio 2012; debiendo indicar que la información materia de análisis es el producto de la consolidación de los resultados de cada una de las 24 Unidades Ejecutoras que conforman la estructura orgánica del Gobierno Regional Cajamarca.

1. 775 – Sede Central - Cajamarca
2. 776 - Gerencia Sub Regional Chota
3. 777 - Gerencia Sub Regional Cutervo
4. 778 – Gerencia Sub Regional Jaén
5. 779 – Dirección Regional de Agricultura
6. 780 – Dirección Regional de Transportes
7. 781 – Dirección Regional Educación Cajamarca
8. 782 - Dirección Sub Regional de Educación Chota
9. 783 - Dirección Sub Regional de Educación Cutervo
10. 784 – Dirección Sub Regional de Educación Jaén
11. 785 – Dirección Regional de Salud Cajamarca
12. 786 - Dirección Sub Regional de Salud Chota
13. 787 - Dirección Sub Regional de Salud Cutervo
14. 788 – Dirección Sub Regional de Salud Jaén
15. 999 – Hospital Regional de Cajamarca
16. 1047 – Hospital General de Jaén
17. 1168 – Unidad de Gestión Educativa San Ignacio.
18. 1335 – PRO- REGION
19. 1353 – UGEL Santa Cruz
20. 1354 – UGEL Cajabamba



21. 1355 - UGEL Bambamarca
22. 1380 – UGEL Cajamarca
23. 1381 – UGEL San Marcos.
24. 1383 - UGEL San Miguel.

## 5.2.1 ANALISIS DE LOS ESTADOS FINANCIEROS

### 1.- LIQUIDEZ

AÑO	ACTIVO CORRIENTE	PASIVO CORRIENTE	%
2012	121,201,150.86	83,288,554.59	1.46
2011	226,731,150.37	74,652,633.78	3.04

163

En el ejercicio 2012 por cada S/.1.00 nuevo sol de pasivo corriente o deuda a corto plazo, se tuvo S/.1.46 nuevos soles de activo corriente para hacer frente a las obligaciones, dejándose notar que se cuenta con liquidez.

En el ejercicio 2011 por cada S/.1.00 nuevo sol de pasivo corriente o deuda a corto plazo se tuvo S/.3.04 nuevos soles de activo corriente para hacer frente a dichos compromisos.

### 2.- PRUEBA ACIDA O SEVERA.

AÑO	ACTIVO CORRIENTE (-) EXISTENCIAS	PASIVO CORRIENTE	%
2012	61,978,428.26	83,288,554.59	0.74
2011	189,610,058.51	74,652,633.78	2.54

En el ejercicio 2012 por cada S/1.00 nuevo sol de deudas a corto plazo, se tuvo S/.0.74 nuevos soles de activos exigibles.

En el ejercicio 2011 por cada S/1.00 nuevo sol de deudas a corto plazo, se tuvo S/.2.54 nuevos soles de activos exigibles,

Se aprecia una disminución de 1.8 % en comparación al ejercicio anterior.

### 3.- SOLVENCIA.

AÑO	ACTIVO TOTAL	PASIVO TOTAL	%
2012	1,834,192,671.68	1,559,108,605.32	1.18
2011	1,549,963,797.98	731,156,355.79	2.12



En el ejercicio 2012 por cada S/.1.00 nuevo sol de obligaciones a corto plazo, se tuvo S/.1.18 nuevos soles para hacer frente a los compromisos contraídos.

En el ejercicio 2011 por cada S/1.00 nuevo sol de obligaciones a corto plazo se tuvo S/.2.12 nuevos soles para hacer frente a los compromisos contraídos.

Se aprecia una disminución de 0.94 % en relación al ejercicio anterior

#### 4.- IMPORTANCIA DEL ACTIVO FIJO.

AÑO	ACTIVO FIJO NETO X 100	ACTIVO TOTAL	%
2012	159,488,681,823.00	1,834,192,671.68	86.95
2011	116,827,280,093.00	1,549,963,797.98	75.37

164

En el ejercicio 2012 el activo fijo participa en el desenvolvimiento de la entidad en el 86.95 % y está representada principalmente por el rubro de Construcción de Estructuras, cuyo saldo neto asciende a S/.996,607,811.27.; Construcción de Edificios no Residenciales a S/.250,647,003.91, Edificios No Residenciales S/.166,930,689.96 y Activos No Producidos en el concepto Tierras y Terrenos por S/.88,418,091.18.

En el ejercicio 2011 el activo fijo participa en el desenvolvimiento de la entidad en el 75.37 %, notándose un crecimiento en 11.58 % en el presente ejercicio.

#### 5.- FINANCIAMIENTO

AÑO	PATRIMONIO NETO (+) PASIVO A LARGO PLAZO	ACTIVO FIJO NETO	%
2012	1,750,904,117.09	1,594,886,818.23	1.10
2011	1,475,311,164.20	1,168,272,800.93	1.26

En el ejercicio 2012 este coeficiente nos indica que el activo fijo neto del Gobierno Regional de Cajamarca ha sido financiado sin tener la necesidad de recurrir a créditos a corto plazo, por tener financiamiento de S/.1.10 %.

En el ejercicio 2011 este coeficiente nos indica que el activo fijo neto del Gobierno Regional de Cajamarca ha sido financiado en S/.1.26%, por lo que no ha sido necesario recurrir a créditos a corto plazo.

#### 6.- AUTONOMIA FINANCIERA.

AÑO	PATRIMONIO NETO	ACTIVO TOTAL	%
2012	275,084,066.66	1,834,192,671.68	0.15
2011	818,807,442.19	1,549,963,797.98	0.53





En el ejercicio 2012 este coeficiente nos muestra que en el Gobierno Regional de Cajamarca existe un bajo índice de endeudamiento debido a que se cuenta con S/.0.15 %, de autonomía financiera.

En el ejercicio 2011 se obtuvo el 0.53 % de autonomía financiera demostrando que el Gobierno Regional de Cajamarca tiene autonomía financiera.

#### 7.- MARGEN DE BENEFICIO NETO SOBRE LOS INGRESOS.

AÑO	RESULTADO DEL EJERCICIO (X) 100	TOTAL DE INGRESOS NETOS	%
2012	(59,699,081,627.00)	1,056,130,777.93	(56.53)
2011	14,440,691,400.00	1,041,402,753.57	13.87

165

El Gobierno Regional de Cajamarca, en el ejercicio 2012 obtuvo un DÉFICIT de 56.53 % en relación a los ingresos netos.

En el ejercicio 2011 el Gobierno Regional de Cajamarca obtuvo un SUPERAVIT de 13.87 % en relación a los ingresos netos.

#### 5.3 ANALISIS DE LA ESTRUCTURA Y EVOLUCION DEL BALANCE GENERAL.

El Activo Total del Gobierno Regional Cajamarca, alcanza la suma de S/1,834,192,671.68 de los cuales, al Activo Corriente corresponde S/121,201,150.86 y S/1,712,991,520.82 al Activo no Corriente; rubros que representan el 6.61 % y 93.39 % del total del Activo respectivamente.

En el **Activo Corriente**, se agrupan los rubros que representan disponibilidad o realización inmediata (dentro del período presupuestario) siendo los importes más significativos los que se aprecian a continuación:

- **Caja y Bancos.-** Por la suma de S/33,025,637.25 que equivale al 1.80 % del total del Activo, y que al del cierre de las operaciones del ejercicio 2012; se encuentra disponible. .
- **Otras Cuentas Por Cobrar.-** En este rubro se aprecia el importe de S/484,027.85 que representa el 0.03 % del total de Activo y que está referido a las cuentas por cobrar de certificados de reembolso por reclamar "ESSALUD", Depósitos en Garantía, responsabilidad Fiscal y Cuentas por Cobrar Diversa de Dudosa Recuperación " EX – FONDEAGRO", por S/27,052,461.67 menos la provisión de S/26,730,970.87, por dicho concepto.
- **Existencias.-** Cuenta con el importe de S/59,222,722.60, que representa al 3.23 % del Total del Activo y está referido a los bienes corrientes pendientes de distribución que al 31 de diciembre del 2012.



- **Gastos Pagados por Anticipado.-** Presenta el importe de S/. 28,468,763.16 que representa el 1.55 % del total del activo y está referido a los anticipos de viáticos y adelantos a contratistas.

En el **Activo No Corriente.-** Se agrupan los rubros que no implican venta o disponibilidad inmediata de enajenación, sino a mediano y largo plazo, siempre y cuando exista una evaluación de cada bien que lo declare en subasta aprobada por los entes rectores; siendo los importes más significativos los que a continuación se detallan:

- **Edificios, Estructuras y Activos no Producidos-** Al cierre del ejercicio 2012 se cuenta con el importe de S/1,511,145,658.84 representando el 82.39% del total del Activo y por representar el mayor porcentaje es pertinente mostrar su composición a nivel de conceptos; asimismo merece comparar su variación con respecto al ejercicio anterior.

166

CONCEPTO	2012	2011	VARIACION	% Increm /Dism.
Terrenos	88,418,091.18	81,236,055.89	7,182,035.29	0.48
Edificios O Unidades No Residenciales	166,930,689.96	129,155,133.34	37,775,556.62	2.50
Construcción de Edificios No Residen.	250,647,003.91	216,317,469.90	34,329,534.01	2.27
Estructuras	8,472,062.52	5,834,747.00	2,637,315.52	0.17
Construcción de Estructuras	996,607,811.27	682,436,439.45	314,171,371.82	20.79
Construcción de Edificios Residen.	70,000.00	70,000.00		
<b>TOTALES</b>	<b>1,511,145,658.84</b>	<b>1,115,049,845.58</b>	<b>396,095,813.26</b>	<b>26.21</b>

En comparación al ejercicio anterior se aprecia una variación de S/396,095,813.26 que representa un crecimiento del 26.21 %, cuyo rubro más significativo es el de Construcción de Estructuras por S/996,607,811.27 con una variación de S/314,171,371.82 que muestra el 20.79 % de crecimiento.

El rubro: Construcción de Edificios No Residenciales muestra un importe de S/250,647,003.91 cuya variación positiva es de S/ 34,329,534.01 en comparación al ejercicio anterior y que representa el 2.27 % de crecimiento.

El rubro: Edificios O Unidades No Residenciales por S/166,930,689.96 que representa el 2.50 % de crecimiento en comparación al ejercicio 2011.

#### 5.4 IMPORTANCIA DEL ACTIVO FIJO INSTITUCIONAL

##### a) COEFICIENTE FINANCIERO DEL ACTIVO FIJO

$$\frac{\text{ACTIVO FIJO NETO}}{\text{ACTIVO TOTAL}} = \frac{1,594,886,818.23}{1,834,192,671.68} = 0.87$$



El Total del Activo Fijo del Gobierno Regional Cajamarca, influye en la gestión institucional hasta en un 0.87 % y está representado por los saldos netos acumulados al finalizar el ejercicio 2012, cuya demostración se expresa a continuación:

**DETERMINACION DEL ACTIVO FIJO NETO**

Terrenos	88,418,091.18	5.54
Edificios O Unidades No Residenciales	166,930,689.96	10.47
Construcción de Edificios No Residenc.	250,647,003.91	15.72
Estructuras	8,472,062.52	0.53
Construcción de Estructuras	996,607,811.27	62.49
Construcción de Edificios Residenc.	70,000.00	0.00
Vehículos	8,805,564.20	0.55
Maquinaria, Equipo, Mobiliario y Otros	64,557,263.41	4.05
Vehículos, Maquinarias y Otras Unidades por Recibir	3,179,070.57	0.20
Vehículos, Maquinarias y Otras Unidades por Distribuir	7,199,261.21	0.45
<b>TOTAL ACTIVO FIJO NETO</b>	<b>1,594,886,818.23</b>	<b>100.00</b>

**5.5 DETERMINACIÓN Y ANALISIS DEL CAPITAL DE TRABAJO**

El Capital de Trabajo, al término del ejercicio presupuestal 2012 es de S/. 152,078,516.59; suma con la cual cuenta el Gobierno Regional de Cajamarca para afrontar cualquier eventualidad de insolvencia, dentro del plazo inmediato y a la cual recurriría sin tocar el activo Fijo, se puede apreciar en el cuadro siguiente; el capital de trabajo ha disminuido en S/.163,071,441.50, en comparación al ejercicio anterior.

El Activo Corriente ha tenido una variación negativa de S/.120,632,029.99, en comparación al ejercicio 2010.

Sin embargo se ha obtenido un incremento en el Pasivo Corriente cuya variación es de S/. 42,439,411.51, en relación al ejercicio anterior.

DETALLE	2012	2011	VARIACIONES
Activo Corriente	121,201,150.86	226,731,150.37	-105,529,999.51
Pasivo Corriente	-83,288,554.59	-74,652,633.78	- 8,635,920.81
<b>TOTALES</b>	<b>37,912,596.27</b>	<b>152,078,516.59</b>	<b>-114,165,920.32</b>

El detalle del Activo y Pasivo Corriente del siguiente cuadro, demuestra la variación negativa a nivel de concepto y en comparación con el ejercicio 2011.



<b>ACTIVO CORRIENTE</b>	<b>2010</b>	<b>2010</b>	<b>VARIACIÓN</b>	<b>%</b>
<b>DETALLE</b>	<b>2012</b>	<b>2011</b>	<b>VARIACIÓN</b>	<b>%</b>
Caja y Bancos	33,025,637.25	58,872,384.84	-25,846,747.59	-68.17
Cuentas Por Cobrar (Neto)		1,686.00	-1,686.00	0.00
Otras Cuentas Por Cobrar (Neto)	484,027.85	473,262.23	10,765.62	0.03
Existencias	59,222,722.60	37,121,091.86	22,101,630.74	58.30
Gastos Pag. P.Anticipado	28,468,763.16	130,262,725.44	-101,793,962.28	-268.50
<b>TOTAL ACTIVO CORRIENTE.</b>	<b>121,201,150.86</b>	<b>226,731,150.37</b>	<b>-105,529,999.51</b>	<b>-278.35</b>
<b>PASIVO CORRIENTE</b>				
Obligaciones Tesoro Público	-18,540,272.10	-17,589,688.41	-950,583.69	-2.51
Cuentas. Por Pagar	-53,059,315.07	-35,997,196.20	-17,062,118.87	-45.00
Otras Cuentas Del Pasivo	-11,688,967.42	-21,065,749.17	9,376,781.75	24.73
<b>TOTAL PASIVO CORRIENTE</b>	<b>-83,288,554.59</b>	<b>-74,652,633.78</b>	<b>-8,635,920.81</b>	<b>-22.78</b>
<b>= CAPITAL DE TRABAJO</b>	<b>37,912,596.27</b>	<b>152,078,516.59</b>	<b>-114,165,920.32</b>	<b>-301.13</b>

En relación al ejercicio anterior se aprecia un decrecimiento en S/114,165,920.32 que representa el 301.13 % del capital de Trabajo del presente ejercicio.

## 5.6 ANALISIS DE LA ESTRUCTURA DEL PASIVO Y PATRIMONIO

El Pasivo y Patrimonio del Gobierno Regional Cajamarca al 31 de Diciembre del 2012 alcanzó la suma de S/1,834,192,612.11; correspondiendo S/1,559,108,605.02 al Pasivo y S/275,084,066.66 al Patrimonio; que representa el 47.17% y el 52.83% del Total del Pasivo y Patrimonio Institucional, tal como se puede apreciar en el cuadro siguiente:

<b>CONCEPTOS</b>	<b>IMPORTE</b>	<b>TOTAL PASIVO Y PATRIMONIO</b>	<b>%</b>
Pasivo	1,559,108,605.02	1,834,192,671.68	85.0
Patrimonio	275,084,066.66		15.0
<b>TOTALES</b>	<b>1,834,192,671.68</b>		<b>100.0</b>

### a) PASIVO

**Pasivo Corriente.-** Se ha obtenido un importe de S/83,288,554.59 que representa el 4.54 % del Total del Pasivo y Patrimonio, el mayor importe en este rubro es el de Cuentas por Pagar con S/53,059,315.07, que representa el 2.89 %; Obligaciones del Tesoro Público con S/18,540,272.10 que representa el 1.01 % y por último el concepto



de Otras Cuentas del Pasivo con S/11,688,967.42 con el 0.64 % del Total del Pasivo y Patrimonio.

**Pasivo No Corriente.** -En este Concepto se puede observar que el concepto Beneficios Sociales y Obligaciones Previsionales con S/1,130,998,812.45 equivale al 61.66 % del Pasivo y Patrimonio, debido a la provisión del Cálculo Actuarial, alcanzado por la ONP, sobre todo con las tres Unidades Ejecutoras nuevas creadas en el presente ejercicio: 1380 – UGEL Cajamarca, 1381 – UGEL San Marcos y 1383 – UGEL San Miguel.

El concepto Deudas a Largo Plazo con el importe de S/296,818,276.22 que representa el 16.18 % del total del Pasivo y Patrimonio.

El rubro Provisiones presenta el importe de S/48,002,961.76 que equivale al 2.62 % del Total del Pasivo y Patrimonio de S/1,834,192,671.68.

**b) PATRIMONIO.-**

El Patrimonio del Gobierno Regional Cajamarca, al cierre del ejercicio 2012 muestra un total de S/275,084,066.66 que equivale al 15.00 % del Total del Pasivo y Patrimonio y se demuestra en el siguiente cuadro:

CONCEPTOS	IMPORTE	TOTAL PASIVO Y PATRIMONIO	%
Hacienda Nacional	1,779,980,642.32	1,834,192,671.68	97.04
Hacienda Nacional Adicional	(5,874,963.55)		(0.32)
Resultados Acumulados	(1,499,021,612.11)		(81.72)
<b>TOTALES</b>	<b>275,084,066.66</b>		

- **Hacienda Nacional.**- Con S/1,779,980,642.32, que representa el 97.04 % del Pasivo y Patrimonio.
- **Hacienda Nacional Adicional.**-Con S/5,874,963.55 que representan el (0.32) % en negativo del Total del Pasivo y Patrimonio.
- **DEFICIT ACUMULADO** de S/1,499,021,612.11 que equivale al (81.72) % en negativo, de esta manera equilibra el Patrimonio Institucional en un 15 % en forma positiva.

**5.7 ANALISIS DE LA ESTRUCTURA Y EVOLUCION DEL ESTADO DE GESTION**

El Pliego 775 Gobierno Regional Cajamarca, al término del ejercicio económico 2012 muestra un DÉFICIT de S/596,990,444.40 que representa el 100% de la gestión del año tal como se demuestra en el cuadro siguiente:





	2012		2011	
	S/.	%	S/.	%
<b>INGRESOS</b>				
Ingresos Tributarios		-	4,698.50	0.00
Ingresos No Tributarios	12,299,520.95		13,809,167.89	
Trasposos y Remesas Recibidas	979,740,818.52	-164.11	913,389,513.26	632.51
Donaciones y Transferencias Recibidas	64,090,438.46	-10.74	114,199,373.92	79.08
<b>TOTAL INGRESOS</b>	<b>1,056,130,777.93</b>	<b>-174.85</b>	<b>1,041,402,753.57</b>	<b>711.60</b>
<b>COSTOS Y GASTOS</b>				
Costo de Ventas	-1,717,790.04	0.29	-4,441,738.71	-3.08
Gastos en Bienes y Servicios	-173,276,796.45	29.03	-117,778,005.61	-81.56
Gastos de Personal	-1,401,630,078.30	234.78	-530,595,534.99	-367.43
Gastos por Pens.Prest.y Asistencia Social	-6,770,172.01	1.13	-8,429,192.24	-5.84
Donaciones y Transferencias Otorgadas	-22,354,070.08	3.74	-76,437,642.54	-52.93
Trasposos y Remesas Otorgadas	-635.00	0.00	-125,835.78	-0.09
Estimaciones y Provisiones del Ejercicio	-57,989,496.72	9.71	-152,567,810.73	-105.65
<b>TOTAL COSTOS Y GASTOS</b>	<b>-1,663,739,038.60</b>	<b>278.69</b>	<b>-890,375,760.60</b>	<b>-616.57</b>
<b>RESULTADO DE OPERACIÓN</b>	<b>-607,608,260.67</b>	<b>103.84</b>	<b>151,026,992.97</b>	<b>95.02</b>
<b>OTROS INGRESOS Y GASTOS</b>				
Ingresos Financieros	2,378,471.26	-0.40	1,978,169.50	1.37
Gastos Financieros	-865,501.00	0.14	-725,455.01	-0.50
Otros Ingresos	39,489,600.23	-6.61	24,977,153.54	17.30
Otros Gastos	-30,384,754.22	5.09	-32,849,947.00	-22.75
<b>TOTAL OTROS INGRESOS Y GASTOS</b>	<b>10,617,816.27</b>	<b>-1.78</b>	<b>-6,620,078.97</b>	<b>-4.58</b>
<b>RESULT.DEL EJERCICIO SUPERAVIT(DEFICIT)</b>	<b>-596,990,444.40</b>	<b>100.00</b>	<b>144,406,914.00</b>	<b>100.00</b>

**a) INGRESOS.**

Del Resultado del Ejercicio se puede apreciar que durante el año 2012 se ha obtenido ingresos por S/. 1,056,130,777.93 que representa el 174.85 %, del Déficit obtenido en el presente ejercicio notándose que los Trasposos y Remesas Recibidas en el período alcanzaron a S/.979,740,818.52 que equivale al 164.11 % del total del Resultado del Ejercicio.

**b) GASTOS.**

En el presente ejercicio se ha efectuado costos y gastos por el importe de S/.1,663,739,038.60 cuyo porcentaje es de (278.69) % frente al total del DÉFICIT obtenido; el rubro más significativo es el de Gastos de Personal con S/.1,401,630,078.30 que es el (234.78)% del Resultado del Ejercicio, seguidamente se aprecia el rubro Gastos en Bienes y Servicios con S/.173,276,796.45 que representa el (29.03)% del DÉFICIT del ejercicio.

**c) OTROS INGRESOS Y GASTOS**



En este concepto se aprecia un total de S/. ( 10,617,816.27 ) que equivale al (1.78)% del total del DÉFICIT; los rubros más significativos son: Otros Ingresos con S/.39,489,600.23 que representa el (6.61) % del resultado del ejercicio esto en la parte de los ingresos y por el lado de los gastos se aprecia el concepto de Otros Gastos con S/. (30,384,754.22) que representa el 5.09 % del DÉFICIT obtenido.

**d) RESULTADO DEL EJERCICIO**

El Resultado del Ejercicio se puede comparar con el año anterior cuyos importes se demuestran:

	2012	2011	VARIACIÓN	% Crec./Decrec.
Resultado del Ejercicio DÉFICIT	(596,990,444.40)	144,406,914.00	(741,397,358.40)	(413.41)

Se puede apreciar que en el año 2012 se tiene un DÉFICIT de S/.596,990,444.40 y en el año 2011 un SUPERAVIT de S/. 144,406,914.00 notándose un Decrecimiento de **(413.41) %** en relación al Resultado del ejercicio anterior, proveniente de la Provisión del Cálculo Actuarial calculado por la ONP. Incrementando el rubro: GASTOS DE PERSONAL en forma sustantiva con el importe de S/.822,301,873.28, cuya variación en relación al año anterior ha sido incrementada en S/.693,316,399.66, ya que el ejercicio 2011, solo se provisionó S/.128,985,473.62; sin embargo en el presente ejercicio se ha registrado el importe de S/.476,804,251.23 las provisiones que corresponden a los Pensionistas del D.L. 20530 y el importe de S/.345,497,622.05 que corresponde a los Activos del D.L. 20530.



# ANEXOS



Anexo N° 01

MINISTERIO DE ECONOMÍA Y FINANZAS		ESTADO DE SITUACIÓN FINANCIERA		Fecha : 25/03/2013	
Dirección General de Contabilidad Pública		Al 31 de diciembre de 2012 y 2011		Hora : 18:55:27	
Versión Release 12.05.04		( EN NUEVOS SOLES )		Pag : 1 de 1	
				F.Int: 25/03/2013 02:28:53 PM	
ENTIDAD : 445 GOBIERNO REGIONAL CAJAMARCA				EF-1	
<b>ACTIVO</b>				<b>PASIVO Y PATRIMONIO</b>	
<b>ACTIVO CORRIENTE</b>				<b>PASIVO CORRIENTE</b>	
		2012	2011		
	Nota				Nota
Efectivo y Equivalente de Efectivo	3	33,025,637.25	58,872,384.84	Obligaciones Tesoro Público	15
Inversiones Disponibles	4	0.00	0.00	Sobregiros Bancarios	16
Cuentas por Cobrar (Neto)	5	0.00	1,686.00	Cuentas por Pagar	17
Otras Cuentas por Cobrar (Neto)	6	484,027.85	473,262.23	Operaciones de Crédito	18
Existencias (Neto)	7	59,222,722.60	37,121,091.86	Parte Cte. Deudas a Largo Plazo	19
Gastos Pagados por Anticipado	8	28,468,763.16	130,262,725.44	Otras Cuentas del Pasivo	20
<b>TOTAL ACTIVO CORRIENTE</b>		<b>121,201,150.86</b>	<b>226,731,150.37</b>	<b>TOTAL PASIVO CORRIENTE</b>	
				<b>PASIVO NO CORRIENTE</b>	
<b>ACTIVO NO CORRIENTE</b>				Deudas a Largo Plazo	21
Cuentas por Cobrar a Largo Plazo	9	0.00	0.00	Beneficios Sociales y Oblig. Prev.	22
Otras Clas. por Cobrar a Largo Plazo	10	0.00	2,613,707.39	Ingresos Diferidos	23
Inversiones (Neto)	11	0.00	0.00	Otras Cuentas del Pasivo	24
Edificios, Estructuras y Act. no Prod. (Neto)	12	1,511,145,658.84	1,115,049,845.58	Provisiones	25
Vehículos, Maquinarias y Otros (Neto)	13	83,741,159.39	53,222,955.35	<b>TOTAL PASIVO NO CORRIENTE</b>	
Otras Cuentas del Activo (Neto)	14	118,104,702.59	152,346,139.29		
<b>TOTAL ACTIVO NO CORRIENTE</b>		<b>1,712,991,520.82</b>	<b>1,323,232,647.81</b>	<b>TOTAL PASIVO</b>	
<b>TOTAL ACTIVO</b>		<b>1,834,192,671.68</b>	<b>1,549,963,797.98</b>	<b>PATRIMONIO</b>	
Cuentas de Orden	30	1,440,535,639.58	1,192,547,143.95	Hacienda Nacional	26
				Hacienda Nacional Adicional	27
				Reservas	28
				Resultados Acumulados	29
				<b>TOTAL PATRIMONIO</b>	
				<b>TOTAL PASIVO Y PATRIMONIO</b>	
				Cuentas de Orden	30

- Las Notas forman parte integrante de los Estados Financieros



Anexo N° 02

MINISTERIO DE ECONOMÍA Y FINANZAS  
Dirección General de Contabilidad Pública  
Versión Release 12.05.04

Fecha : 25/03/2013  
Hora : 18:55:03  
Pag : 1 de 1  
F.Int : 25/03/2013 02:29:02 PM

**EF-2**

**ESTADO DE GESTION**  
Por los años terminados el 31 de diciembre de 2012 y 2011  
( EN NUEVOS SOLES )

ENTIDAD -445 GOBIERNO REGIONAL CAJAMARCA

		2012	2011
<b>INGRESOS</b>	Nota		
Ingresos Tributarios Netos	31	0.00	4,698.50
Ingresos No Tributarios	32	12,299,520.95	13,809,167.89
Trasposos y Remesas Recibidas	33	979,740,818.52	913,389,513.26
Donaciones y Transferencias Recibidas	34	64,090,438.46	114,199,373.92
<b>TOTAL INGRESOS</b>		<b>1,056,130,777.93</b>	<b>1,041,402,753.57</b>
<b>COSTOS Y GASTOS</b>			
Costo de Ventas	35	( 1,717,790.04)	( 4,441,738.71)
Gastos en Bienes y Servicios	36	( 173,276,796.45)	( 117,778,005.61)
Gastos de Personal	37	( 1,401,630,078.30)	( 659,581,284.52)
Gastos por Pens.Prest.y Asistencia Social	38	( 6,770,172.01)	( 8,429,192.24)
Donaciones y Transferencias Otorgadas	39	( 22,354,070.08)	( 76,437,642.54)
Trasposos y Remesas Otorgadas	40	( 635.00)	( 125,835.78)
Estimaciones y Provisiones del Ejercicio	41	( 57,989,496.72)	( 23,582,061.20)
<b>TOTAL COSTOS Y GASTOS</b>		<b>( 1,663,739,038.60)</b>	<b>( 890,375,780.60)</b>
<b>RESULTADO DE OPERACION</b>		<b>( 607,608,260.67)</b>	<b>151,026,992.97</b>
<b>OTROS INGRESOS Y GASTOS</b>			
Ingresos Financieros	42	2,378,471.26	1,978,169.50
Gastos Financieros	43	( 865,501.00)	( 725,455.01)
Otros Ingresos	44	39,489,600.23	34,977,153.54
Otros Gastos	45	( 30,384,754.22)	( 32,848,947.00)
<b>TOTAL OTROS INGRESOS Y GASTOS</b>		<b>10,617,816.27</b>	<b>( 8,620,078.97)</b>
<b>RESULTADO DEL EJERCICIO SUPERAVIT ( DEFICIT )</b>		<b>( 596,990,444.40)</b>	<b>144,406,914.00</b>

GOBIERNO REGIONAL DE CAJAMARCA  
DIRECCIÓN DE CONTABILIDAD PÚBLICA  
*[Firma]*  
DGO. SEMARILLANO MARQUEZ  
DIRECTOR

**CONTADOR GENERAL**  
MAT. N° 22-00037

GOBIERNO REGIONAL CAJAMARCA  
DIRECCIÓN REGIONAL DE ADMINISTRACIÓN  
*[Firma]*  
Abg. Marina E. Córdova Pastor  
DIRECTOR GENERAL DE ADMINISTRACIÓN

GOBIERNO REGIONAL CAJAMARCA  
*[Firma]*  
Gregorio Santos Guerrero  
PRESIDENTE REGIONAL

**TITULAR DE LA ENTIDAD**

- Las Notas forman parte integrante de los Estados Financieros

